



Prefeitura Municipal da Estância Turística de Paraguaçu Paulista
Estado de São Paulo

MEMORIAL DESCRITIVO
E
ESPECIFICAÇÕES TÉCNICAS

Objeto: Reforma, Adequação e Melhorias no Prédio do Velório Municipal do Distrito de Roseta.

Local: Rua Maria Aparecida de Lima, 300 – Roseta – Paraguaçu Paulista - SP.

Instituição Proponente: Prefeitura Municipal da Estância Turística de Paraguaçu Paulista.



Prefeitura Municipal da Estância Turística de Paraguaçu Paulista

Estado de São Paulo

00. CONSIDERAÇÕES GERAIS

00.01. Informações Gerais

O memorial descritivo, bem como os demais documentos, atende ao regulamento da Lei Federal 8.666/93 de forma a permitir a licitação da obra em **Regime de Execução Indireta – Empreitada Global**. Sendo, nesse caso, de uso exclusivo da Prefeitura Municipal da Estância Turística de Paraguaçu Paulista, para contratação e fiscalização da referida obra, destinada a Reforma, Adequação e Melhorias no Prédio do Velório do Distrito de Roseta, ficando proibida a reprodução total ou parcial do mesmo para quaisquer outros fins.

O processo para a referida obra será composto de:

- Projeto Básico de acordo com a Lei Federal 8.666/93;
- Memorial Descritivo e Especificações Técnicas;
- Planilha Orçamentária Detalhada Estimativa e;
- Cronograma Físico-Financeiro Proposto.

00.02. Dados do Projeto

Prédio Existente (Área Construída envolvida na reforma)..... 116,34 m².

00.03. Prazo da Obra e Vigência do Contrato

- Execução da obra – **02** meses.
- Vigência do Contrato – **04** meses.

00.04. Serviços Iniciais

As empresas participantes do processo licitatório deverão visitar o local onde será realizada a obra a fim de eliminar qualquer dúvida.

00.05. Competirá a Prefeitura Municipal:

- Notificar a Contratada sobre todas as irregularidades averiguadas no local da obra e sobre quaisquer decisões tomadas pela mesma sem a prévia autorização da Contratante;
- Impugnar, mandar demolir e refazer os serviços executados em desacordo com os projetos, especificações, bem como em desacordo com a boa técnica, sem que dê direito a contratada de pleitear qualquer indenização e,
- Analisar o uso da similaridade dos produtos especificados em memorial descritivo, no momento da aplicação, averiguando sua qualidade a fim de legalmente autorizar a utilização do mesmo.



Prefeitura Municipal da Estância Turística de Paraguaçu Paulista Estado de São Paulo

00.06. Segurança do Trabalho

É de inteira responsabilidade da Contratada (sem ônus a Contratante), fornecer os equipamentos de proteção individual a seus funcionários, conforme os critérios das normas em vigor, treinar e mantê-los com os referidos equipamentos durante a execução e a permanência na obra.

A Contratada deverá obedecer às normas de segurança em vigor NR 10, NR 18 e demais pertinentes à execução de obras e serviços de engenharia.

00.07. Documentação

A Contratada deverá apresentar “ART” ou “RRT” de execução da obra contratada, contendo a elaboração de Laudo de Estanqueidade da Central de Gás e Instalação de Sistema de Prevenção e Combate a Incêndio, para expedição da Ordem de Início de Serviços – OIS, e fornecer à Contratante, mensalmente, mantendo atualizado e à disposição da fiscalização, o livro de ocorrência e/ou diário de obras e **Livro de Ordem do CREA**, ambos com abertura no início da obra.

00.08. Fiscalização e Administração Local da Obra

A Prefeitura Municipal indicará profissional responsável pela fiscalização da Obra.

Os custos da administração local deverão ser previstos pela Contratada nos custos indiretos da obra.

A Contratada deverá manter para Administração local da obra no mínimo um Encarregado Geral, e demais pessoal, a fim de garantir a supervisão e a execução dos serviços dentro da melhor técnica e segurança, sob a Coordenação do Engenheiro/Arquiteto responsável pela obra, com presença de no mínimo duas vezes por semana.

Os profissionais deverão apontar no diário de obras as tarefas realizadas bem como das equipes e suas atividades.

Caberá ao engenheiro auxiliar da obra a compatibilização dos projetos e obra, esclarecendo as divergências e quando necessário, averiguar o uso adequado de equipamentos mínimos de segurança para cada atividade, de acordo com as normas de segurança vigentes. Todas as soluções necessárias deverão ser comunicadas à fiscalização da **Contratante**, sempre mediante aprovação.



Prefeitura Municipal da Estância Turística de Paraguaçu Paulista **Estado de São Paulo**

MEMORIAL DESCRITIVO

Trata-se de execução de Reforma, Adequação e Melhorias no Prédio do Velório Municipal do Distrito de Roseta. Os serviços propostos neste projeto têm por objetivo fazer a Manutenção Geral do Prédio, Adequar os ambientes para melhor funcionalidade, conforto, segurança e acessibilidade dos usuários e dos eventuais colaboradores, além de garantir a melhoria na organização do espaço físico de atendimento, proporcionando ambiente salubre e adequado aos funcionários e usuários do prédio público. Foi prevista também a implantação de Sistema de Prevenção e Combate a Incêndio da Unidade.

ADMINISTRAÇÃO DA OBRA:

Será exercida por empreitada global, sob fiscalização da Prefeitura Municipal.

1. RETIRADAS E DEMOLIÇÕES:

1.1 Retirada de folha de esquadria em madeira

Aplicação: Salão de Vigília

Será medido por unidade retirada (un).

O item remunera o fornecimento de mão de obra necessária para a retirada de folha de esquadria em madeira, a seleção e a guarda das peças reaproveitáveis.

1.2 Retirada de batente com guarnição e peças lineares em madeira, chumbados

Aplicação: Salão de Vigília

Será medido pelo comprimento total de peças retiradas (m).

O item remunera o fornecimento de mão de obra necessária para a retirada de batentes com guarnição e peças lineares em madeira, chumbados; remunera também a seleção e a guarda das peças reaproveitáveis.

A REMOÇÃO DEVE SER CUIDADOSA EVITANDO A QUEBRA E DEPRECIAÇÃO DOS ELEMENTOS, CASO OCORRA A CONTRATADA DEVERÁ REPOR EM QUANTIDADE E QUALIDADE O MATERIAL DANIFICADO.



Prefeitura Municipal da Estância Turística de Paraguaçu Paulista

Estado de São Paulo

1.3 Retirada de esquadria metálica em geral

Aplicação: Varanda

Será medido pela área da esquadria retirada (m^2).

O item remunera o fornecimento da mão de obra necessária para a retirada completa de esquadrias metálicas, em geral; a seleção e a guarda das peças reaproveitáveis.

1.4 Retirada de telhamento em barro

Aplicação: Coberturas externas

Será medido pela área de cobertura em projeção horizontal (m^2), com os acréscimos:

- a) 5% para cobertura de 18% a 27% de inclinação;
- b) 8% para cobertura de 28% a 38% de inclinação;
- c) 12% para cobertura de 39% a 50% de inclinação.

O item remunera o fornecimento da mão de obra necessária para a retirada completa das telhas de barro, inclusive elementos de fixação, a seleção e a guarda das peças reaproveitáveis.

1.5 Retirada de bancada incluindo pertences

Aplicação: Varanda e BWC

Será medido por área, na projeção horizontal, de bancada retirada (m^2).

O item remunera o fornecimento da mão de obra necessária para a remoção completa de bancadas em geral, inclusive pertences e a guarda das peças aproveitáveis.

1.6 Retirada de aparelho sanitário incluindo acessórios

Aplicação: DML

Será medido por unidade de aparelho sanitário retirado (un).

O item remunera a mão de obra para retirada de bacias sanitárias, lavatórios, mictórios, bidês, tanques e outros aparelhos sanitários, inclusive os acessórios; remunera também a limpeza, a seleção e a guarda do material reaproveitável.

A REMOÇÃO DEVE SER CUIDADOSA EVITANDO A QUEBRA E DEPRECIAÇÃO DOS ELEMENTOS, CASO OCORRA A CONTRATADA DEVERÁ REPOR EM QUANTIDADE E QUALIDADE O MATERIAL DANIFICADO.



Prefeitura Municipal da Estância Turística de Paraguaçu Paulista

Estado de São Paulo

1.7 Demolição de alvenaria de bloco furado, de forma manual, sem reaproveitamento.

Aplicação: Salão de Vigília e Varanda

Será medido pelo volume real demolido, medido no projeto, ou conforme levantamento cadastral, ou aferido antes da demolição (m³).

O item remunera o fornecimento da mão de obra necessária e ferramentas adequadas para a execução dos serviços de: desmonte, demolição, fragmentação de elementos em alvenaria de fundação ou de embasamento, manualmente; a seleção e a acomodação manual do entulho em lotes. Normas técnicas: NBR 15112, NBR 15113 e NBR 15114.

1.8 Demolição mecanizada de pavimento ou piso em concreto, inclusive fragmentação, carregamento, transporte até 1,0 quilômetro e descarregamento.

Aplicação: Varanda

Será medido por área real de pavimento ou piso demolido, medida no projeto, ou conforme levantamento cadastral, ou aferida antes da demolição (m²).

O item remunera o fornecimento da mão de obra necessária e dos equipamentos adequados para a execução dos serviços de: desmonte, demolição e fragmentação de pavimento ou piso em concreto, inclusive sub-bases, ou lastros, com rompedor pneumático (martelete); a carga mecanizada; o transporte com caminhão, até 1 (um) quilômetro; o descarregamento; a seleção e a acomodação manual do entulho em lotes. Normas técnicas: NBR 15112, NBR 15113 e NBR 15114.

2. FUNDAÇÃO E ESTRUTURA:

2.1 Broca em concreto armado diâmetro de 20 cm - completa

Aplicação: Varanda

Será medido pelo comprimento, considerando-se a distância entre o respaldo inferior do bloco e a extremidade inferior de apoio da broca (m).

O item remunera o fornecimento dos materiais e a mão de obra para a perfuração, armação, preparo e lançamento do concreto, para a execução de brocas com diâmetro de 20 cm.

2.2 Escavação manual em solo de 1ª e 2ª categoria em campo aberto

Aplicação: Varanda

Será medido pelo volume real escavado (m³).

O item remunera o fornecimento da mão de obra necessária para a escavação manual em solo, de primeira ou segunda categoria, em campo aberto.



Prefeitura Municipal da Estância Turística de Paraguaçu Paulista

Estado de São Paulo

2.3 Regularização e compactação mecanizada de superfície, sem controle do proctor normal.

Aplicação: Varanda

Será medido por área de plataforma, aferida na projeção horizontal, com regularização e compactação executada (m^2).

O item remunera o fornecimento de equipamentos, materiais e mão de obra necessários para a execução de regularização e compactação mecanizada, englobando os serviços: regularização e compactação em solo, para a implantação de plataforma destinada à pavimentação; acabamento da superfície, para o acerto das cotas; locação por meio de piquetes, do eixo e cotas do *greide*. Remunera também os serviços de mobilização e desmobilização.

2.4 Concreto preparado no local, FCK = 20,0 MPA.

Aplicação: Varanda

Será medido pelo volume calculado no projeto de formas, sendo que o volume da interseção dos diversos elementos estruturais deve ser computado uma só vez (m^3).

O item remunera o fornecimento de betoneira, pedra britada números 1, cimento, areia e a mão de obra necessária para o preparo do concreto, com resistência mínima à compressão de 20 MPA. Norma técnica: NBR 12655.

2.5 Lançamento e adensamento de concreto ou massa em estrutura

Aplicação: Varanda

Será medido pelo volume calculado no projeto de formas; sendo que o volume da interseção dos diversos elementos estruturais deve ser computado uma só vez (m^3).

O item remunera o fornecimento de equipamentos e mão de obra necessários para o transporte interno à obra, lançamento e adensamento de concreto ou massa em estrutura.

2.6 Armadura em barra de aço CA-50 (a ou b) FYK = 500 MPA.

Aplicação: Varanda

Será medido pelo peso nominal das bitolas constantes no projeto de armadura (kg).

O item remunera o fornecimento de aço CA-50 (A ou B) com f_y igual 500 MPa, dobramento, transporte e colocação de armaduras de qualquer bitola e qualquer comprimento; estão incluídos no item os serviços e materiais secundários como arame, espaçadores, perdas decorrentes de desbitolamento, cortes e pontas de traspasse para emendas.



Prefeitura Municipal da Estância Turística de Paraguaçu Paulista

Estado de São Paulo

2.7 Armadura em barra de aço CA-60 (a ou b) FYK = 600 MPa

Aplicação: Varanda

Será medido pelo peso nominal das bitolas constantes no projeto de armadura (kg).

O item remunera o fornecimento de aço CA-60 (A ou B) com f_y igual 600 MPa, dobramento, transporte e colocação de armaduras de qualquer bitola e qualquer comprimento; estão incluídos no item os serviços e materiais secundários como arame, espaçadores, perdas decorrentes de desbitolamento, cortes e pontas de traspasse para emendas.

2.8 Forma em madeira comum para fundação

Aplicação: Varanda

Será medido pelo desenvolvimento das áreas em contato com o concreto, não se descontando áreas de interseção até $0,20 \text{ m}^2$ (m^2).

O item remunera o fornecimento dos materiais e a mão de obra para execução e instalação da forma, incluindo escoras, gravatas, desmoldante e desforma.

2.9 Impermeabilização em argamassa de concreto não estrutural com aditivo hidrófugo

Aplicação: Varanda

Será medida pelo volume de argamassa de concreto aplicado (m^3).

O item remunera o fornecimento e execução de impermeabilização em argamassa de concreto não estrutural impermeável, com as seguintes características:

- a) Consumo de cimento mínimo de 350 Kg/m^3 ;
- b) Relação água/cimento (a/c) máxima de 0,5 (50 litros de água para cada 100 Kg de cimento);
- c) Aditivo hidrófugo impermeabilizante de pega normal e origem mineral, consumo de 0,50 litro para cada 50 Kg de cimento; referência comercial Sika-1 da Sika ou equivalente. Remunera também materiais acessórios e a mão de obra necessária para a execução do serviço.

2.10 Impermeabilização em pintura de asfalto oxidado com solventes orgânicos, sobre massa

Aplicação: Varanda

Será medido por área de superfície impermeabilizada (m^2).

O item remunera o fornecimento de impermeabilização flexível em pintura asfáltica com solventes orgânicos, compreendendo: Solução asfáltica composta por asfalto modificado e solventes orgânicos, com as características técnicas: Densidade $> 0,90$



Prefeitura Municipal da Estância Turística de Paraguaçu Paulista

Estado de São Paulo

g/cm³, conforme NBR 5829, secagem ao toque < 2h40min; referência comercial Denvermanta Primer ou Impermanta Primer da Dever Global, Viabit da Viapol, LW 55 da Lwart, Neutrol da Otto Baumgart, Protex da Wolf. Hacker, Igol A da Sika ou equivalente, desde que atenda às exigências mínimas da NBR 9686 e às características técnicas acima descritas. Remunera também limpeza da superfície, materiais acessórios e a mão de obra necessária para a execução dos serviços.

3. ATERRO E CONTRAPISO

3.1 Aterro manual apiloado de área interna com maço de 30 kg

Aplicação: Varanda

Será medido pelo volume de aterro compactado (m³).

O item remunera o fornecimento de equipamentos e mão de obra necessários para execução dos serviços de aterro interno, com material existente ou importado, incluindo o apiloamento em camadas de 20 cm, com maço de 30 kg e a disposição das sobras.

3.2 Compactação de aterro mecanizado mínimo de 95% pn, sem fornecimento de solo em áreas fechadas

Aplicação: Varanda

Será medido pelo volume de aterro executado, considerado na caixa (m³).

O item remunera o fornecimento de equipamentos, materiais acessórios e mão de obra necessários para a execução e compactação de aterros em áreas fechadas, englobando os serviços: espalhamento de solo fornecido, previamente selecionado; homogeneização do solo; compactação igual ou maior que 95%, em relação ao ensaio do proctor normal, conforme exigências do projeto; o controle tecnológico com relação às características e qualidade do material a ser utilizado, ao desvio, em relação à umidade, inferior a 2% e à espessura e homogeneidade das camadas; locação dos platôs e taludes; nivelamento, acertos e acabamentos manuais e ensaios geotécnicos. Toda a execução dos serviços bem como os ensaios tecnológicos deverão obedecer às especificações e quantidades mínimas exigidas pelas normas:

NBR 5681, NBR 6459, NBR 7180, NBR 7181 e NBR 7182. Não remunera o fornecimento de solo.

4. VEDAÇÃO E REVESTIMENTOS

4.1 Alvenaria de bloco cerâmico de vedação, uso revestido, de 9 cm

Aplicação: Fechamentos no Salão de Vigília e Varanda

Será medido por área de superfície executada, descontando-se todos os vãos (m²).

O item remunera o fornecimento de materiais e mão de obra necessária para a execução de alvenaria de vedação, para uso revestido, confeccionada em bloco cerâmico.



Prefeitura Municipal da Estância Turística de Paraguaçu Paulista

Estado de São Paulo

co vazado para vedação de 9 x 19 x 39 cm; assentada com argamassa mista de cimento, cal hidratada e areia. Normas técnicas: NBR 15270-1.

4.2 Chapisco

Aplicação: Fechamentos no Salão de Vigília e Varanda

Será medido pela área revestida com chapisco, não se descontando vãos de até 2,00 m² e não se considerando espaletas. Os vãos acima de 2,00 m² deverão ser deduzidos na totalidade e as espaletas desenvolvidas (m²).

O item remunera o fornecimento de cimento, areia e a mão de obra necessária para a execução do chapisco.

4.3 Reboco

Aplicação: Fechamentos no Salão de Vigília e Varanda

Será medido pela área revestida com reboco, não se descontando vãos de até 2,00 m² e não se considerando espaletas. Os vãos acima de 2,00 m² deverão ser deduzidos na totalidade e as espaletas desenvolvidas (m²).

O item remunera o fornecimento de cal hidratada, areia e a mão de obra necessária para a execução do reboco.

4.4 Rejuntamento de rodapé em placas cerâmicas com cimento branco, altura até 10 cm, juntas acima de 3 até 5 mm

Aplicação: Em toda a edificação

Será medido por comprimento de rodapé rejuntado (m).

O item remunera o fornecimento de cimento branco comum não estrutural e a mão de obra necessária para os serviços de preparo da pasta de cimento, aplicação da pasta nas juntas, acabamento final com a utilização de esponja macia ou frisor plástico, de acrílico ou de madeira, e a limpeza das juntas. Norma técnica: NBR 9817.

5. COBERTURA

5.1 Estrutura de madeira tesourada para telha de barro - vãos até 7,00 m

Aplicação: Varanda

Será medido pela área de projeção horizontal da estrutura (m²).

O item remunera o fornecimento de: madeira seca maciça, referência "Goupia glabra" (conhecida como Cupiúba), ou "Erisma uncinatum" (conhecido como Quarubarana ou Cedrinho), ou "Qualea spp" (conhecida como Cambará), ou "Manilkara spp" (conhecida também como Maçaranduba), ou outra madeira equivalente classificada conforme a resistência à compressão paralela às fibras de acordo com a NBR 7190, livre de esmagamentos, isenta de defeitos como nós, fendas ou rachaduras, arqueamento, sinais de deterioração por insetos ou fungos, desbitolamento ou qualquer outro defeito que comprometa a resistência da madeira; ferragem específica para estrutura abran-



Prefeitura Municipal da Estância Turística de Paraguaçu Paulista

Estado de São Paulo

gendo chapas, estribos, braçadeiras, chumbadores, pregos, parafusos e porcas em aço com acabamento galvanizado a fogo; materiais acessórios inclusos; equipamentos e a mão de obra necessária para a confecção e montagem de estrutura completa em tesouras com vãos até 7,00 m, para cobertura em telhas cerâmicas, constituída por: armação principal em treliças paralelas (tesouras) e trama com terças, caibros e ripas, nas dimensões conforme projeto aprovado pela Contratante e / ou Fiscalização e determinações na NBR 7190.

5.2 Recolocação de telhas de barro tipo portuguesa

Aplicação: Varanda

Será medido pela área de cobertura em projeção horizontal (m²), com os acréscimos:

- a) 5% para cobertura de 18% a 27% de inclinação;
- b) 8% para cobertura de 28% a 38% de inclinação;
- c) 12% para cobertura de 39% a 50% de inclinação.

O item remunera o fornecimento de materiais acessórios e a mão de obra necessária para colocação das telhas, inclusive emboçamento das mesmas.

5.3 Telhamento de barro tipo romana

Aplicação: Varanda

Será medido pela área de cobertura em projeção horizontal (m²) com os acréscimos:

- a) 5% para coberturas de 18% a 27% de inclinação;
- b) 8% para coberturas de 28% a 38% de inclinação;
- c) 12% para coberturas de 39% a 50% de inclinação.

O item remunera o fornecimento das telhas, materiais, acessórios e a mão de obra necessária para a colocação, fixação e emboçamento das telhas.

5.4 Calha, rufo, afins em chapa galvanizada nº 26 - corte 0,33 m

Aplicação: Varanda, Fachada, Lateral e Volume da Caixa d'água.

Será medido por comprimento instalado (m).

O item remunera o fornecimento e instalação de calhas ou rufos em chapa galvanizada nº 26, com largura de 33 cm; inclusive materiais acessórios para emendas, junção em outras peças, vedação e fixação.

6. INSTALAÇÕES HIDRÁULICAS E SANITÁRIAS

6.1 Recolocação de aparelhos sanitários, incluindo acessórios

Aplicação: Banheiros



Prefeitura Municipal da Estância Turística de Paraguaçu Paulista

Estado de São Paulo

Será medido por unidade recolocada (un).

O item remunera o fornecimento da mão de obra e materiais de consumo como massa e vedantes necessários para a instalação e ligação às redes de água e esgoto de aparelhos sanitários em geral inclusive os seus respectivos acessórios (bacia, lavatório, bidê, mictório, tanque, etc.); não remunera o fornecimento dos aparelhos sanitários e dos acessórios.

7.0 ESQUADRIAS

7.1 Porta lisa de madeira, interna, resistente a umidade "pim ru", para acabamento em pintura, tipo acessível, padrão dimensional médio/pesado, com ferragens, completo - 90 x 210 cm

Aplicação: Banheiro PNE

Será medido por unidade de porta montada e instalada (un).

O item remunera o fornecimento da folha de porta sólida lisa em madeira, acabamento base pintura, resistente a umidade; guarnição, alizar/batente em madeira; 03 dobradiças em aço inoxidável 304; ferragem completa com fechadura mecânica máquina 55 mm e maçaneta tipo alavanca para porta interna 01 folha (ferragem para tráfego intenso de 100.000 ciclos de abertura e fechamento); acessórios e mão de obra necessária para montagem e instalação completa da porta. Não remunera a barra de apoio e a base em chapa de aço inoxidável para porta.

7.2 Recolocação de: folhas de porta ou janela e esquadrias metálicas

Aplicação: Banheiro

Será medido por unidade de folha de porta ou janela colocada (un).

O item remunera o fornecimento da mão de obra necessária para a colocação de folha de porta ou janela, inclusive materiais acessórios, para a colocação da esquadria metálica; não remunera arremates de acabamento.

7.3 Vidro fantasia de 3/4 mm

Aplicação: Salão de Vigília

Será medido pela área dos caixilhos, deduzindo-se as áreas de chapas de vedação, ou de qualquer outra natureza, ou finalidade (m²).

O item remunera o fornecimento de vidro fantasia incolor de 3/4 mm, em vários desenhos (ártico, martelado, astral, colméia, mini-boreal, etc.); remunera também materiais acessórios e a mão de obra necessária para a instalação completa do vidro.



Prefeitura Municipal da Estância Turística de Paraguaçu Paulista
Estado de São Paulo

8.0 ACESSIBILIDADE E VARANDA

8.1 Barra de apoio p/ deficientes em inox escovado

Aplicação: Banheiro PNE

8.2 Lavatório de louça branca, sem coluna, capacidade mínima 5l, exclusive torneira

Aplicação: Banheiro PNE

8.3 Bacia sanitária alteada para portadores de deficiência física

Aplicação: Banheiro PNE

8.4 Corrimão em tubo galvanizado com guarda corpo

Aplicação: Banheiro PNE

8.5 Banco contínuo em concreto vazado

Aplicação: Varanda

Será medido por comprimento de banco executado (m).

O item remunera o fornecimento de materiais e mão de obra necessária para a execução dos serviços: alvenaria de apoio em tijolos comuns de barro cozido; revestimento da alvenaria em cimentado queimado; tampo de concreto armado com canto arredondado; remunera também o serviço de limpeza final.

9.0 INSTALAÇÕES ELETRICAS

9.1 Plafon plástico e/ou pvc para acabamento de ponto de luz, com soquete e-27 para lâmpada fluorescente compacta

Aplicação:

Será medido por unidade de plafon instalado (un).

O item remunera o fornecimento de plafon, para acabamento de ponto de luz, com soquete E-27 integrado para lâmpada fluorescente compacta, em plástico ou PVC, disponível nas cores branco e preto, conforme o fabricante; referência comercial: Plafon 114 / 117 fabricação Perlex, Plafonier Decorativo PVC fabricação Sadokin, Plafon com Soquete fabricação Taschibra, PF 1/2 fabricação Wetzel ou equivalente; remunera também materiais acessórios e a mão de obra necessária para a instalação do plafon em teto ou parede; não remunera o fornecimento da lâmpada.



Prefeitura Municipal da Estância Turística de Paraguaçu Paulista
Estado de São Paulo

10.0 DIVERSOS

10.1 Papeleira de parede em metal cromado sem tampa, incluso fixação. Af_10/2016

Aplicação: Banheiros

10.2 Dispenser toalheiro em abs, para folhas

Aplicação:

Será medido por unidade de dispenser toalheiro instalado (un).

O item remunera o fornecimento e instalação do porta-papel de parede (dispenser toalheiro) em plástico ABS branco, com fecho de segurança, para papel com duas, ou três dobras. Remunera também material acessórios e mão de obra para a fixação do dispenser.

10.3 Saboneteira plastica tipo dispenser para sabonete liquido com reservatório 800 a 1500 ml, incluso fixação. Af_10/2016

Aplicação: Banheiros

10.4 Plantios de grama em placas. Af_05/2018

Aplicação: Acesso Frontal

11.0 PINTURA

11.1 Pva (Látex) - Repintura de alvenaria e concreto, com retoques de massa

Aplicação: Pintura Interna.

O serviço será pago por m² (metro quadrado) de repintura executada, de acordo com os seguintes critérios:

- Portões com menos de 30% de vazios e portas de passagem em geral, internas ou externas, independentemente do tipo de folha: considerando-se a área do respectivo vão luz multiplicada por 3 (três), quando dotadas de batente convencional de madeira, ou multiplicada por 2 (dois), quando instaladas em batente metálico ou sem batente;
- Portas e portinholas de armário, medidor, quadro de energia ou caixa de passagem, alçapões, guichês e outras peças de marcenaria assemelhadas, independentemente do tipo de folha: considerando-se a área do respectivo vão luz multiplicada por 2,5 (dois e meio), quando dotadas de batente convencional de madeira, ou multiplicada por 2 (dois), quando instaladas em batente metálico ou sem batente;
- Janelas e peças de caixilharia em geral, fixas ou móveis, independentemente do tipo de folha: considerando-se a área do respectivo vão luz multiplicada por 7 (sete),



Prefeitura Municipal da Estância Turística de Paraguaçu Paulista

Estado de São Paulo

quando dotadas de batente convencional de madeira e três panos de fechamento (vidro, tela e veneziana); multiplicada por 5 (cinco), quando dotadas de batente convencional de madeira e dois panos de fechamento (vidro e persiana de enrolar, ou vidro e veneziana); multiplicada por 3 (três), quando dotadas de batente convencional de madeira e um único pano de fechamento (cego, envidraçado ou de ventilação); ou ainda multiplicada por 2 (dois), quando instaladas sem batente e com um único pano de fechamento (panos fixos em geral, envidraçados ou de ventilação);

- Portões, cercas e gradeamentos de madeira em geral: considerando-se a área da respectiva projeção ortogonal multiplicada por 2 (dois), quando esta apresentar menos de 30% de vazios; multiplicada por 1,5 (um e meio), quando apresentar de 30% a 70% de vazios; ou ainda multiplicada por 1 (um), quando apresentar mais de 70% de vazios;

- Lambris, painéis e elementos divisórios em geral: com base na área de projeção ortogonal das superfícies efetivamente repintadas ou considerando-se a referida área multiplicada por 1,5 (um e meio), quando se tratar de superfícies com ressaltos ou reentrâncias distribuídas em toda sua extensão, com altura igual ou superior a 1,00 cm;

- Interior de armários, prateleiras e outras peças de marcenaria: considerando-se a área das superfícies efetivamente repintadas, desenvolvidos todos os ressaltos e descontadas todas as interferências, quaisquer que sejam suas dimensões.

O custo unitário remunera o fornecimento e aplicação de tinta à base de óleo, para repintura de esquadrias e peças de marcenaria em geral, com ou sem alteração da cor existente, inclusive retoques de massa, lixamento e limpeza das superfícies.

11.2 Tinta esmalte sintético - concreto ou reboco sem massa corrida

Aplicação: Barrado

O serviço será pago por m² (metro quadrado) de pintura executada, considerando-se a área das superfícies efetivamente pintadas, desenvolvidas todas as espaletas, ressaltos ou molduras e descontados todos os vãos e interferências, quaisquer que sejam suas dimensões.

O custo unitário remunera o fornecimento e aplicação de tinta à base de esmalte sintético, para pintura de concreto, alvenaria, ou qualquer outro material compatível, sem aplicação de massa corrida, inclusive o preparo das superfícies e a aplicação de líquido selador.

11.3 Tinta acrílica – Repintura de alvenaria e concreto, com retoques de massa

Aplicação: Pintura Externa

Será medido pela área de superfície preparada e pintada, não se descontando vãos de até 2,00 m² e não se considerando espaletas, filetes ou molduras. Os vãos acima



Prefeitura Municipal da Estância Turística de Paraguaçu Paulista

Estado de São Paulo

de 2,00 m² deverão ser deduzidos na totalidade e as espaletas, filetes ou molduras desenvolvidas (m²).

O item remunera o fornecimento de selador de tinta para pintura, tinta acrílica standard, diluente (água potável), acabamento fosco acetinado; referência comercial fabricação Coral, ou fabricação Basf-Suvinil, ou tinta acrílica standard Basf-Glasurit, ou Novacor ou Aquacril tinta acrílica fabricação Sherwin Williams, ou Eucatex acrílico extra standard fabricação Eucatex ou equivalente. Remunera também materiais acessórios e mão de obra necessária para a execução dos serviços de: limpeza da superfície, lixamento, remoção do pó e aplicação do selador, conforme recomendações do fabricante; aplicação da tinta acrílica em 2 ou 3 demãos, sobre superfície revestida com massa, conforme especificações do fabricante e norma NBR 11702.

11.5 Esmalte sintético - repintura de esquadrias metálicas

Aplicação: Esquadrias

O serviço será pago por m² (metro quadrado) de repintura executada, de acordo com os seguintes critérios:

- Portões, portas, portinholas e alçapões (chapa lisa, veneziana ou corrugada): considerando-se a área do respectivo vão luz multiplicada por 2,5 (dois e meio), quando dotadas de batente metálico convencional, ou multiplicada por 2 (dois), quando instaladas sem batente;
- Portas e grades articuladas de enrolar ou pantográficas: considerando-se a área do respectivo vão luz multiplicada por 3 (três);
- Caixilhos de perfilado ou chapa dobrada (portas ou janelas): considerando-se a área do respectivo vão luz 1 (uma) só vez, acrescentando-se mais 1 (uma) vez a área relativa a chapas de vedação, sempre que estas representarem mais de 15% da área do vão luz em que estiverem instaladas;
- Portões de tela ou grade, gradis metálicos em geral, grades e telas de proteção: considerando-se a área da respectiva projeção ortogonal 1 (uma) só vez, acrescentando-se mais 1 (uma) vez a área relativa a chapas de vedação, sempre que estas representarem mais de 15% da área do módulo construtivo em que estiverem instaladas;
- Peças isoladas (perfilados ou chapas): considerando-se a área real desenvolvida.

O custo unitário remunera o fornecimento e aplicação de esmalte sintético, para repintura de esquadrias e peças de serralheria em geral, com ou sem alteração da cor existente, inclusive retoques de proteção anticorrosiva, lixamento e limpeza das superfícies.



Prefeitura Municipal da Estância Turística de Paraguaçu Paulista
Estado de São Paulo

12.0 COMBATE A INCÊNDIO

12.1 HV.12 - Abrigo para gás em alvenaria revestida para 2 botijões

Aplicação: Central de Gás

O serviço será pago por un (unidade) de abrigo de botijão executado.

O custo unitário remunera o fornecimento do material necessário e a execução do abrigo especificado, estritamente de acordo com as normas vigentes da concessionária local de gás.

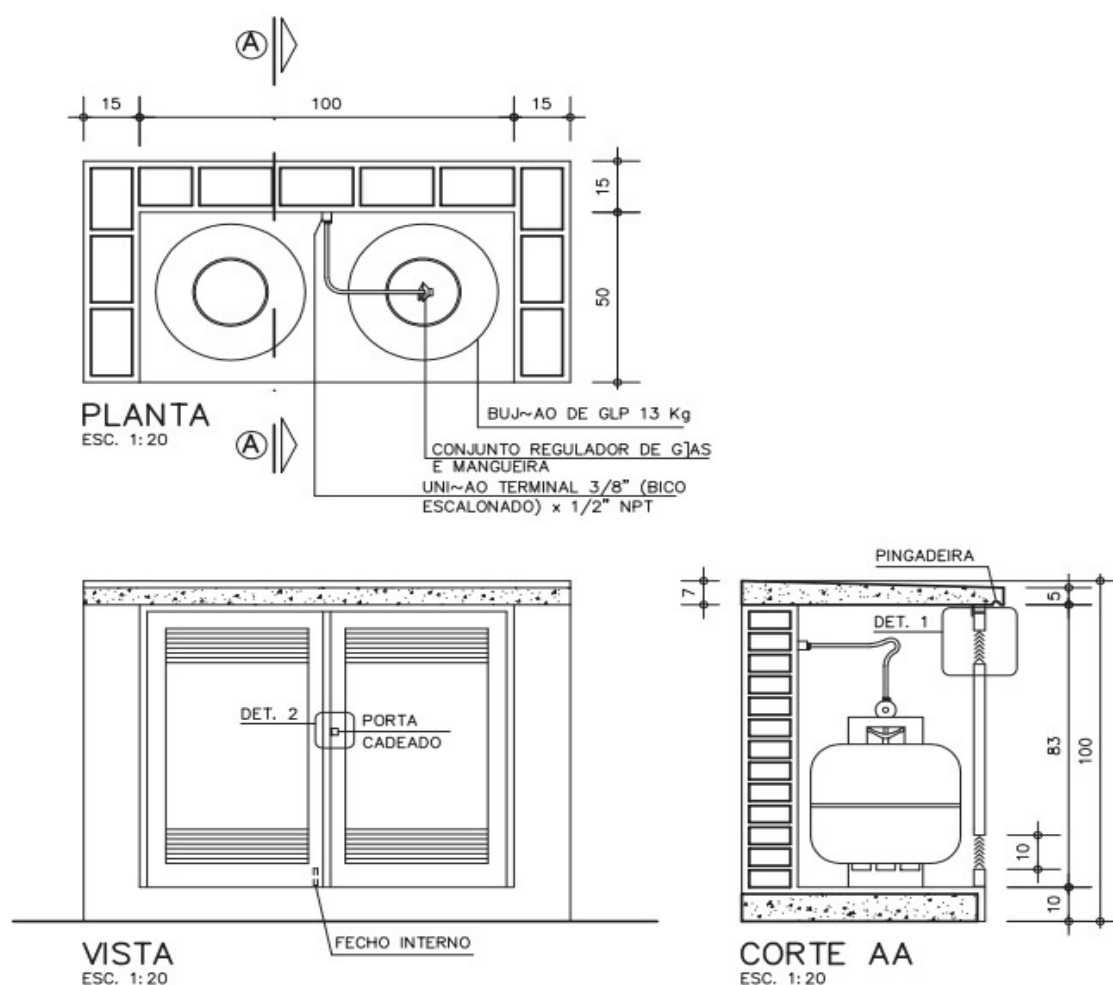



Prefeitura Municipal da Estância Turística de Paraguaçu Paulista
Estado de São Paulo

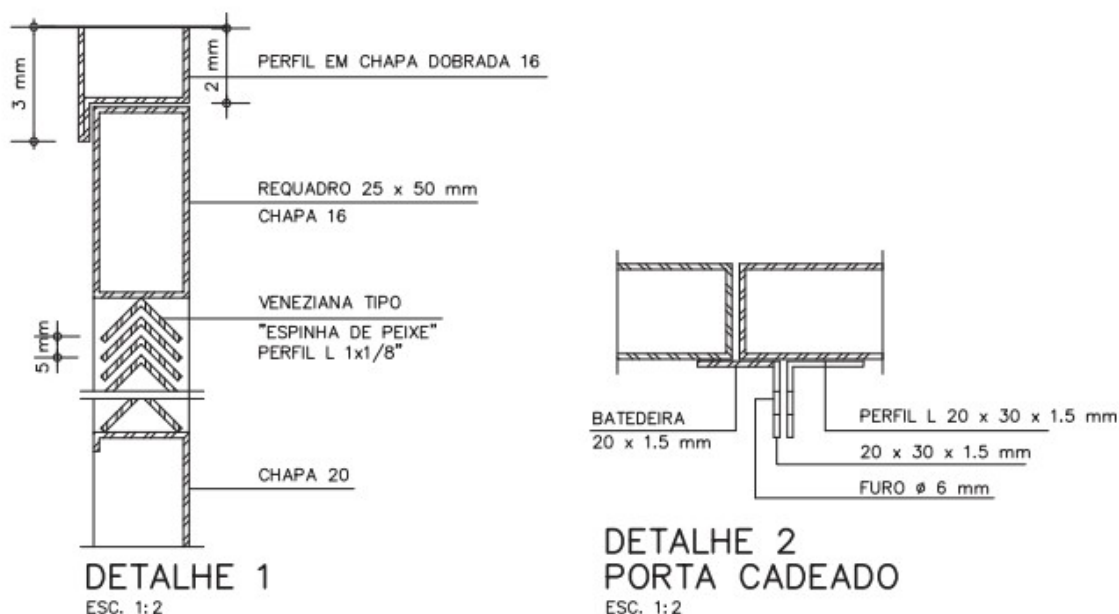

12.2 Luminária de emergência - fornecimento e instalação.

Aplicação: Porta de Saída

12.3 Extintor manual de pó químico seco 20 bc - capacidade de 12 kg

Aplicação: Conforme orientação

Será medido por unidade de extintor instalado (un).

O item remunera o fornecimento e instalação de extintor manual de pó químico seco, tipo portátil, capacidade extintora equivalente = 20 BC (mínimo), agente extintor = bicarbonato de sódio, capacidade = 12 kg, destinado para a extinção de incêndios de classe "B" (líquidos inflamáveis) e "C" (equipamentos elétricos); cilindro fabricado em chapa de aço carbono, calandrada com fundo e cúpula estampados a frio, soldado pelo processo MIG, pintado com fundo primer e esmalte sintético vermelho, montado com válvula de latão forjado e gatilho de descarga intermitente, dotado de dispositivo de segurança, calibrado de 180 a 210 kgf / cm², mangueira para alta pressão e esguicho difusor indeformável, com suporte para fixação na parede. Normas técnicas: NBR 12693, NBR 16357 e NBR 15808.



Prefeitura Municipal da Estância Turística de Paraguaçu Paulista

Estado de São Paulo

12.4 Extintor manual de água pressurizada - capacidade de 10 litros

Aplicação: Conforme orientação

Será medido por unidade de extintor instalado (un).

O item remunera o fornecimento e instalação de extintor manual de água pressurizada, tipo portátil, capacidade extintora equivalente = 2 A (mínimo), agente extintor = água, capacidade = 10 litros, destinado para a extinção de incêndios de classe "A" (madeira e papel). Cilindro fabricado em chapa de aço carbono, calandrada com fundo e cúpula estampados a frio, soldado pelo processo MIG, pintado com fundo primer e esmalte sintético vermelho, montado com válvula de latão forjado e gatilho de descarga intermitente, dotado de dispositivo de segurança, calibrado de 180 a 210 kgf / cm², mangueira para alta pressão e esguicho difusor indeformável. Com suporte para fixação na parede. Normas técnicas: NBR 12693, NBR 16357 e NBR 15808.

12.5 Placa de sinalização em pvc fotoluminescente (150x150mm), com indicação de equipamentos de combate à incêndio e alarme e alerta

Aplicação: Conforme orientação

Será medido por unidade de placa instalada (un).

O item remunera o fornecimento de placa com sinalização (150 x 150 mm), constituída por: chapa em PVC rígido, fotoluminescente (aluminato de estrôncio), com espessura mínima de 1 mm, fita dupla face para fixação paralela na superfície; texto em vinílico adesivo; referência comercial: E005.01 fabricação ADVcomm, C410493 fabricação Digimetta, TAG 3638 fabricação TAG Sinalização ou equivalente. Remunera também o fornecimento de certificado, materiais acessórios e mão de obra necessária para a fixação completa da placa, inclusive limpeza da superfície a ser aderida.

12.6 Placa de sinalização em pvc fotoluminescente, com indicação de rota de evacuação e saída de emergência

Aplicação: Conforme orientação

Será medido por unidade de placa instalada (un).

O item remunera o fornecimento de placa com sinalização, constituída por: chapa em PVC rígido, fotoluminescente (aluminato de estrôncio), com espessura mínima de 1 mm, fita dupla face para fixação paralela na superfície; texto em vinílico adesivo; refe-



Prefeitura Municipal da Estância Turística de Paraguaçu Paulista

Estado de São Paulo

rência comercial: S001.01 fabricação ADVcomm, C410231 fabricação Digimetta, TAG 22128 fabricação TAG Sinalização ou equivalente. Remunera também o fornecimento de certificado, materiais acessórios e mão de obra necessária para a fixação completa da placa, inclusive limpeza da superfície a ser aderida.

13.0 LIMPEZA DE OBRA

13.1 Remoção de entulho separado de obra com caçamba metálica - terra, alvenaria, concreto, argamassa, madeira, papel, plástico ou metal

Aplicação: Da obra como um todo.

Será medido por volume de entulho retirado e não misturado, aferido na caçamba (m³).

O item remunera o fornecimento dos serviços de carregamento manual de terra ou alvenaria ou concreto ou argamassa ou madeira ou papel ou plástico ou metal até a caçamba, remoção e transporte da caçamba até unidade de destinação final indicada pelo Município onde ocorrer a geração e retirada do entulho, ou área licenciada para tal finalidade pela Companhia de Tecnologia de Saneamento Ambiental (CETESB), e que atenda às exigências de legislação municipal, acondicionados em caçambas distintas, sem mistura de material, abrangendo:

- a) A empresa ou prestadora dos serviços de remoção do entulho, resíduos provenientes da construção civil, deverá cumprir todas as exigências e determinações previstas na legislação: Resolução nº 307, de 5 de julho de 2002 e suas alterações, pelo Conselho Nacional do Meio Ambiente (CONAMA), Decreto nº 37952, de 11 de maio de 1999, e normas;
- b) Fornecimento de caçamba metálica de qualquer tamanho, na obra, remoção da mesma quando cheia, e a reposição por outra caçamba vazia, o transporte e o despejo na unidade de destinação final, independente da distância do local de despejo;
- c) Fornecimento da mão de obra e recipientes adequados, necessários para o transporte manual, vertical ou horizontal, do material de entulho, até o local onde está situada a caçamba;
- d) Proteção das áreas envolvidas, bem como o despejo e acomodação dos materiais na caçamba;
- e) A mão de obra, os materiais acessórios e os equipamentos necessários ao carregamento, transporte e descarga deverão ser condizentes com a natureza dos serviços prestados.
- f) Na retirada do entulho, a empresa executora dos serviços de coleta e transporte, deverá apresentar o "Controle de Transporte de Resíduos" (CTR) devidamente preenchido, contendo informações sobre o gerador, origem, quantidade e descrição dos re-



Prefeitura Municipal da Estância Turística de Paraguaçu Paulista

Estado de São Paulo

síduos e seu destino, unidade de disposição final, bem como o comprovante declarando a sua correta destinação;

13.2 Corte e aterro compensado

Aplicação: Nas calçadas perimetrais

13.3 Limpeza e regularização de áreas para ajardinamento (jardins e canteiros)

Aplicação: Nas áreas de jardim

Será medido pela área real de terreno onde ocorrer a limpeza e regularização (m²).

O item remunera o fornecimento da mão de obra necessária para a limpeza e regularização para a execução de paisagismo, em jardins e canteiros.

14. BASE DE MEDIÇÃO E PAGAMENTO

A base de medição e pagamento será mensal devendo a contratada apresentar caderneta diária da obra assinada pelo Engenheiro ou Arquiteto da empresa, apresentar boletim de medição, memorial de cálculo do boletim de medição, laudo de conformidade do cronograma de medição com o cronograma licitado e relatório de fotográfico semanal até a data da medição. A fiscalização terá até cinco dias úteis a partir da data de recebimento do protocolo pela divisão de engenharia para análise e conferência da documentação podendo o prazo ser prorrogado caso haja necessidade.

Constatada irregularidade na documentação a divisão de engenharia irá se manifestar através de comunicado. Após o recebimento do comunicado a contratada deverá providenciar a regularização da documentação.

OBS.: E SOMENTE APÓS A REGULARIZAÇÃO DA DOCUMENTAÇÃO OS RELATORIOS DE MEDIÇÃO SERÃO EMITIDOS E APROVADOS E ENCAMINHADOS PARA O SETOR COMPETENTE.

15. CRITÉRIO DE MEDIÇÃO

Cada serviço corresponde a um critério de medição e remuneração, acessado por meio da codificação atribuída ao serviço. Os critérios de Medição e Remuneração são expressos por intermédio de dois itens básicos e um complementar:

1) No primeiro item são especificadas a unidade e as formas de medição do serviço;



Prefeitura Municipal da Estância Turística de Paraguaçu Paulista
Estado de São Paulo

2) No segundo item são abordados todos os elementos remunerados como: equipamentos, mão-de-obra, materiais principais e acessórios, bem como se o serviço refere-se a fornecimento, e/ou instalação, e/ou execução;

Os participantes da licitação deverão estar cientes dos critérios de medição estabelecidos pelas fontes indicadas na planilha orçamentária. Em caso de fonte desconhecida os itens deverão estar inclusos no memorial descritivo da obra.

Paraguaçu Paulista, 10 de Fevereiro de 2020.

Eng.^a Elza Regina Salomão
CREA/SP: 060.139.4056