



Prefeitura Municipal da Estância Turística de Paraguaçu Paulista

*Av. Siqueira Campos, 1430 – Centro – Praça Jornalista Mário Pacheco - CEP. 19.700-000 - Fone: (18) 3361-9100
CNPJ 44.547.305/0001-93 - Estância Turística de Paraguaçu Paulista - Estado de São Paulo*

INFORMAÇÕES ACERCA DO EDITAL, VIA INTERNET

A empresa que optar pela retirada eletrônica do Edital, deverá enviar ofício a Prefeitura Municipal da Estância Turística de Paraguaçu Paulista. Fax (xx18 3361-9100) ou via e-mail licitacao@eparaguacu.sp.gov.br.

(MODELO RECIBO)

PP Nº. 090/2014

Contratação de empresa especializada para manutenção preventiva e corretiva da rede de fibra óptica do município, sem o fornecimento de materiais.

RAZÃO SOCIAL:

CNPJ:

FONE:

FAX:

DATA:

E-MAIL:

NOME:

RUBRICA

END.:

CIDADE:

Obs.: Este recibo deverá ser preenchido e encaminhado, para eventuais comunicações aos interessados, quando necessário, sob pena de não nos responsabilizarmos por eventuais prejuízos decorrentes da impossibilidade de comunicação por quaisquer alterações que se fizerem necessárias neste Edital.



Prefeitura Municipal da Estância Turística de Paraguaçu Paulista

*Av. Siqueira Campos, 1430 – Centro – Praça Jornalista Mário Pacheco - CEP. 19.700-000 - Fone: (18) 3361-9100
CNPJ 44.547.305/0001-93 - Estância Turística de Paraguaçu Paulista - Estado de São Paulo*

EDITAL DE PREGÃO (PRESENCIAL) Nº. 090/2014 **PROCESSO ADMINISTRATIVO Nº. 164/2014**

A Prefeitura Municipal de Paraguaçu Paulista, com sede à Avenida Siqueira Campos, nº. 1.430, **TORNA PÚBLICO** que se acha aberta no Departamento de Compras e Licitações da Prefeitura Municipal, licitação na modalidade **PREGÃO 090/2014 PRESENCIAL**, do tipo **MENOR PREÇO** – (Processo nº 164/2014), objetivando a **Contratação de empresa especializada para manutenção preventiva e corretiva da rede de fibra óptica do município, sem o fornecimento de materiais**, que será regida pela Lei Federal nº. 10.520, de 17 de julho de 2002, Decreto Municipal nº. 4.536, de 25 de novembro de 2005, Lei Federal nº. 8.666, de 21 de junho de 1993, atualizadas pelas Leis nºs 8.883 de 08 de junho de 1994, 9.032 de 28 de abril de 1995 e alterações da Lei nº. 9.648 de 27 de maio de 1998. O Edital na íntegra poderá ser obtido no Departamento de Compras e Licitações da Prefeitura Municipal.

As propostas deverão obedecer às especificações deste instrumento convocatório e anexos, que dele fazem parte integrante.

Os envelopes contendo a **PROPOSTA** e os **DOCUMENTOS** de habilitação serão recebidos no endereço abaixo mencionado, para credenciamento da sessão pública de processamento do Pregão.

A sessão de processamento do pregão será realizada na sala de reuniões da Prefeitura Municipal da Estância Turística de Paraguaçu Paulista, situada na Av. Siqueira Campos - Centro, iniciando-se a sessão de abertura no dia **29 de setembro de 2014, às 09:00 horas** e será conduzido pelo Pregoeiro com o auxílio da Equipe de Apoio, designado nos autos do processo em epígrafe.

Não havendo expediente ou ocorrendo qualquer fato superveniente que impeça a realização do certame na data marcada, a sessão será automaticamente transferida para o primeiro dia útil subsequente, no mesmo horário e local anteriormente estabelecido, desde que não haja comunicação do pregoeiro em contrário.

I - DO OBJETO

1 - A presente licitação tem por objeto a **Contratação de empresa especializada para manutenção preventiva e corretiva da rede de fibra óptica do município, sem o fornecimento de materiais**, conforme relação constante no Anexo I, que integra este Edital.

II - DA PARTICIPAÇÃO

1 - Poderão participar do certame todos os interessados do ramo de atividade pertinente ao objeto da aquisição, e que preencherem as condições de credenciamento constantes deste Edital.

III - DO CREDENCIAMENTO

1 - Para o credenciamento deverão ser apresentados os seguintes documentos fora dos envelopes:

a) tratando-se de **representante legal**, o estatuto social, contrato social ou outro instrumento de registro comercial, registrado na Junta Comercial (última alteração), no qual estejam expressos seus poderes para exercer direitos e assumir obrigações em decorrência de tal investidura;

b) tratando-se de **procurador**, o instrumento de procuração público ou particular com firma reconhecida do qual constem poderes específicos para formular lances, negociar preço, interpor recursos e desistir de sua interposição e praticar todos os demais atos pertinentes ao certame, acompanhado do correspondente documento, dentre os indicados na alínea "a", que comprove os poderes do mandante para a outorga.

1.1 – Para obter os benefícios da Lei Complementar n.º 123/06, a qualidade de microempresa ou empresa de pequeno porte deverá estar expressa no documento apresentado em



Prefeitura Municipal da Estância Turística de Paraguaçu Paulista

*Av. Siqueira Campos, 1430 – Centro – Praça Jornalista Mário Pacheco - CEP. 19.700-000 - Fone: (18) 3361-9100
CNPJ 44.547.305/0001-93 - Estância Turística de Paraguaçu Paulista - Estado de São Paulo*

cumprimento ao item 1, alínea “a”, b, e item IV subitem 1.1, deste edital, nos termos do disposto no artigo 72 da referida Lei Complementar n.º 123/06.

1.1.1 – para se enquadrar na condição de microempresa ou empresa de pequeno porte, a sociedade empresária, a sociedade simples e o empresário a que se refere o artigo 966 da Lei 19.406/02, devidamente registrados no Registro de Empresa Mercantis ou no Registro Civil de Pessoas Jurídicas, deverão cumprir as disposições do artigo 3º da Lei Complementar n.º 123/06, além de, não incorrer em nenhuma das exceções contidas nos incisos I a X do § 4º do artigo 3º da lei complementar n.º. 123/06.

1.1.2 – ficam desde já advertidos os licitantes que a prática de qualquer ato no sentido de admitir que sua entidade empresarial é empresa de pequeno porte ou microempresa a fim de obter tratamento diferenciado no certame, quando não se enquadra nos termos do artigo 3º da lei Complementar n.º. 123/06, ou quando estiver inserida nas situações elancadas nos incisos I e X do §4º do artigo 3º da lei Complementar n.º. 123/06, constitui fraude à realização de ato do procedimento licitatório, sujeito o infrator às penalidades previstas no artigo 93 da lei n.º 8.666/93.

2 - O representante legal e o procurador deverão identificar-se exibindo documento oficial de identificação que contenha foto.

3 - Será admitido apenas 01 (um) representante para cada licitante credenciada, sendo que cada um deles poderá representar apenas um credenciado.

4 - A ausência do Credenciado, em qualquer momento da sessão, impossibilitará a participação da licitante neste pregão para formular lances, negociar preço, interpor recursos e desistir de sua interposição e praticar todos os demais atos pertinentes ao certame.

IV - DA FORMA DE APRESENTAÇÃO DA DECLARAÇÃO DE PLENO ATENDIMENTO AOS REQUISITOS DE HABILITAÇÃO, DA PROPOSTA E DOS DOCUMENTOS DE HABILITAÇÃO

1 - A declaração de pleno atendimento aos requisitos de habilitação de acordo com modelo estabelecido no **Anexo II** ao Edital deverá ser apresentada fora dos Envelopes nºs 1 e 2.

2 - A proposta e os documentos para habilitação deverão ser apresentados, separadamente, em 02 envelopes fechados e indevassáveis e assinado sob o fecho, contendo em sua parte externa, além do nome da proponente, os seguintes dizeres:

ENVELOPE Nº. 01 – PROPOSTA

NOME DO PROPONENTE:

PREGÃO Nº. 090/2014

PROCESSO Nº. 164/2014

PREFEITURA MUNICIPAL DA ESTÂNCIA TURÍSTICA DE PARAGUAÇU PAULISTA

ENVELOPE Nº. 02 – HABILITAÇÃO

NOME DO PROPONENTE:

PREGÃO Nº. 090/2014

PROCESSO Nº. 164/2014

PREFEITURA MUNICIPAL DA ESTÂNCIA TURÍSTICA DE PARAGUAÇU PAULISTA

3 - A proposta deverá ser elaborada em papel timbrado da empresa e redigida em língua portuguesa, com suas paginas numeradas seqüencialmente, sem rasuras, emendas, borrões ou entrelinhas e ser datada e assinada pelo representante legal da licitante ou pelo procurador, juntando-se a procuração.

4 - Os documentos necessários à habilitação deverão ser apresentados em original, por qualquer processo de cópia autenticada por tabelião de notas ou cópia acompanhada do original para autenticação pelo Pregoeiro ou por membro da equipe de apoio.



Prefeitura Municipal da Estância Turística de Paraguaçu Paulista

*Av. Siqueira Campos, 1430 – Centro – Praça Jornalista Mário Pacheco - CEP. 19.700-000 - Fone: (18) 3361-9100
CNPJ 44.547.305/0001-93 - Estância Turística de Paraguaçu Paulista - Estado de São Paulo*

V - DO CONTEÚDO DO ENVELOPE PROPOSTA

1 - A proposta de preço deverá conter os seguintes elementos:

- a) Identificação da Proponente (nome, endereço, CNPJ e inscrição estadual);
- b) Número do Processo e do Pregão;
- c) Descrição do objeto da presente licitação, com a indicação da especificação técnica completa do item cotado, em conformidade com **Anexo I** deste Edital;
- d) Preço mensal e total geral (12 meses), em moeda corrente nacional, em algarismo, apurado à data de sua apresentação, sem inclusão de qualquer encargo financeiro ou previsão inflacionária. Nos preços propostos deverão estar incluídos, além do lucro, todas as despesas e custos, como por exemplo: transportes, cargas, descargas, ensaios laboratoriais, quando e se necessários, tributos de qualquer natureza e todas as despesas, diretas ou indiretas, relacionadas com o fornecimento do objeto da presente licitação;
- e) Prazo de validade da proposta de no **mínimo 60 (sessenta) dias**;
- f) Condições de pagamento: **mensal, até o dia 10 do mês subsequente ao vencido.**
- g) Prazo de execução: **12 (doze) meses, após recebimento da autorização da ordem de serviços**

2 – Não será admitida cotação inferior à quantidade prevista neste Edital.

VI - DO CONTEÚDO DO ENVELOPE “DOCUMENTOS PARA HABILITAÇÃO”

1 - O Envelope "Documentos de Habilitação" deverá conter os documentos a seguir relacionados os quais dizem respeito a:

1.1 - HABILITAÇÃO JURÍDICA

- a) registro comercial, no caso de empresa individual (última alteração);
- b) ato constitutivo, estatuto ou contrato social em vigor (última alteração), devidamente registrado na Junta Comercial, em se tratando de sociedades comerciais;
- c) documentos de eleição dos atuais administradores, tratando-se de sociedades por ações, acompanhados da documentação mencionada na alínea "b", deste subitem;
- d) ato constitutivo devidamente registrado no Cartório de Registro Civil de Pessoas Jurídicas tratando-se de sociedades civis, acompanhado de prova da diretoria em exercício;
- e) decreto de autorização e ato de registro ou autorização para funcionamento expedido pelo órgão competente, tratando-se de empresa ou sociedade estrangeira em funcionamento no país, quando a atividade assim o exigir.

1.1.1 - Os documentos relacionados nas alíneas "a" a "d" deste subitem 1.1 não precisarão constar do Envelope "Documentos de Habilitação", se tiverem sido apresentados para o credenciamento neste Pregão.

1.2 - REGULARIDADE FISCAL

- a) Prova de inscrição no Cadastro Nacional de Pessoas Jurídicas do Ministério da Fazenda (CNPJ);
- b) Certidões de regularidade com a Fazenda Municipal (Certidão de Tributos Mobiliários) da sede da licitante.
- c) Certidão de regularidade de débito com a Fazenda Estadual da sede da licitante;
- d) Certidão de regularidade de débito para com o Sistema de Seguridade Social (INSS);
- e) Certidão de Regularidade perante o Fundo de Garantia por Tempo de Serviço (FGTS);
- f) Certidão de regularidade com a **Secretaria da Receita Federal** e a **Procuradoria da Fazenda Nacional**.
- g) **Certidão Negativa de Débitos Trabalhista (CNDT) perante a Justiça do Trabalho.**

1.3 - QUALIFICAÇÃO ECONÔMICO-FINANCEIRA

- a) Certidão negativa de falência e concordata, expedida pelo distribuidor da sede da pessoa jurídica licitante.



Prefeitura Municipal da Estância Turística de Paraguaçu Paulista

*Av. Siqueira Campos, 1430 – Centro – Praça Jornalista Mário Pacheco - CEP. 19.700-000 - Fone: (18) 3361-9100
CNPJ 44.547.305/0001-93 - Estância Turística de Paraguaçu Paulista - Estado de São Paulo*

1.4 QUALIFICAÇÃO TÉCNICA

- a)** Atestado(s) de capacidade técnica-operacional da empresa, que comprove(m) que tenha executado para órgão ou entidade da administração pública direta ou indireta, federal, estadual, municipal ou do Distrito Federal, ou ainda, para empresas privadas, serviços de características técnicas similares ou superiores, ou seja, instalação de cabeamento ótico, fusões e lançamento
- b)** Comprovante de registro da empresa no Conselho Regional de Engenharia e Arquitetura – CREA, com indicação do objeto social compatível com a presente licitação, contendo, obrigatoriamente, o registro dos responsáveis técnicos.
- c)** Prova de inscrição ou registro da licitante e dos seus Responsáveis Técnicos, junto ao Conselho Regional de Engenharia Arquitetura e Agronomia (CREA) da região onde a sede da licitante se localiza.
- d)** Comprovação da existência em quadro permanente da licitante, na data da licitação, de engenheiro de computação ou telecomunicações, detentor(es) de atestado(s) de responsabilidade técnica, devidamente registrado(s) no CREA da região onde os serviços foram executados, acompanhados(s) da(s) respectiva(s) certidão(ões) de Acervo Técnico — CAT, expedidas por estes Conselhos, que comprove(m) ter o(s) profissional(is), executado para órgão ou entidade da administração pública direta ou indireta, federal, estadual, municipal ou do Distrito Federal, ou ainda, para empresa privada, serviços de características técnicas similares, ou seja, instalação de cabeamento ótico, fusões e lançamento
- e)** O(s) atestado(s) e/ou certidão(ões) fornecido(s) por pessoas jurídicas de direito público ou privado, somente será(ão) aceito(s) com a (s) respectiva(s) certidão(ões) do CREA, não sendo aceitas certificações através de carimbos.

1.5 - DISPOSIÇÕES GERAIS DA HABILITAÇÃO

- a)** Na hipótese de não constar prazo de validade nas certidões apresentadas, a Administração aceitará como válidas as expedidas até 90 (noventa dias) dias imediatamente anteriores à data de apresentação das propostas.

1.6 - OUTRAS COMPROVAÇÕES

- a)** Declaração elaborada em papel timbrado e subscrita pelo representante legal da licitante, assegurando a inexistência de impedimento legal para licitar ou contratar com a Administração (**ANEXO III**);
- b)** Declaração que aceita as condições estabelecidas no Edital do Pregão nº. 090/2014, (**Anexo IV**).
- c)** Declaração que não emprega menor de dezoito anos em trabalho noturno, perigoso ou insalubre e não emprega menor de dezesseis anos (modelo 02, **ANEXO V**);

1.7- DA HABILITAÇÃO DAS MICRO-EMPRESAS E EMPRESAS DE PEQUENO PORTE

- a)** As microempresas e empresas de pequeno porte que fizeram jus aos benefícios da Lei Complementar nº. 123/06, nos termos do item 1.1 deste edital, e, pretendam exercer os direitos decorrentes dos referidos benefícios quanto a habilitação, por ocasião da participação no certame, deverão apresentar toda a documentação exigida para efeito de comprovação de regularidade fiscal, mesmo que esta apresente alguma restrição.
- b)** Constatada por meio da análise que uma ou algumas das participantes é empresa de pequeno porte ou microempresa e verificação que há restrições no que diz respeito à regularidade fiscal exigida no edital, essa, ou, essas empresas, serão admitidas a prosseguir no certame em igualdade de condições com as demais licitantes, observado o disposto no item VI e subitens deste edital.

VII - DO PROCEDIMENTO E DO JULGAMENTO

1 - No horário e local indicado no preâmbulo, será aberta a sessão de processamento do Pregão, iniciando-se com o credenciamento dos interessados em participar do certame,



Prefeitura Municipal da Estância Turística de Paraguaçu Paulista

*Av. Siqueira Campos, 1430 – Centro – Praça Jornalista Mário Pacheco - CEP. 19.700-000 - Fone: (18) 3361-9100
CNPJ 44.547.305/0001-93 - Estância Turística de Paraguaçu Paulista - Estado de São Paulo*

com duração mínima de 10 (dez) minutos.

2 - Após o credenciamento, as licitantes entregarão ao Pregoeiro a declaração de pleno atendimento aos requisitos de habilitação, de acordo com o estabelecido no **Anexo II** do Edital e, em envelopes separados, a proposta de preços e os documentos de habilitação.

3 - A análise das propostas pelo Pregoeiro visará ao atendimento das condições estabelecidas neste Edital e seus anexos, sendo desclassificadas as propostas:

- a)** cujo objeto não atenda as especificações, prazos e condições fixados no Edital;
- b)** que apresentem preço baseado exclusivamente em proposta das demais licitantes.

3.1 - Serão desconsideradas ofertas ou vantagens baseadas nas propostas das demais licitantes.

3.2 - No tocante aos preços, as propostas serão verificadas quanto à exatidão das operações aritméticas que conduziram ao valor total orçado, procedendo-se as correções no caso de eventuais erros, tomando-se como corretos os preços unitários. As correções efetuadas serão consideradas para apuração do valor da proposta.

4 - As propostas classificadas serão selecionadas para a etapa de lances, com observância dos seguintes critérios:

- a)** seleção da proposta de menor preço e as demais com preços até 10% superiores àquela;
- b)** não havendo pelo menos 3 (três) preços na condição definida na alínea anterior, serão selecionadas as propostas que apresentarem os menores preços, até o máximo de 3 (três). No caso de empate nos preços, serão admitidas todas as propostas empatadas, independentemente do número de licitantes.

4.1 - Para efeito de seleção será considerado o preço global.

5 - O Pregoeiro convidará individualmente os autores das propostas selecionadas a formular lances, individualmente de forma seqüencial, a partir do autor da proposta de maior preço e os demais em ordem decrescente de valor, decidindo-se por meio de sorteio no caso de empate de preços.

5.1 - O licitante sorteado em primeiro lugar poderá escolher a posição na ordenação de lances em relação aos demais empatados, e assim sucessivamente até a definição completa da ordem de lances.

6 - Os lances deverão ser formulados em valores distintos e decrescentes, inferiores à proposta de menor preço, observada a redução mínima entre os lances de **R\$ 100,00 (cem reais)**, aplicável inclusive em relação ao primeiro.

7 - A etapa de lances será considerada encerrada quando todos os participantes dessa etapa declinarem da formulação de lances.

7.1 - Encerrada a etapa de lances, serão ordenados as propostas selecionadas e não selecionadas para essa etapa, na ordem crescente de valores, considerando-se para as selecionadas, o último preço ofertado, elegendo a detentora do menor preço como sendo a mais bem classificada.

7.2 - Com base nessa classificação (item 7.1), será assegurada às microempresas e empresas de pequeno porte, assim qualificadas nos termos deste edital, preferência à contratação, nos termos da lei Complementar nº. 123/06, observadas as seguintes regras:

7.2.1 O Pregoeiro convocará a microempresa ou empresa de pequeno porte, detentora da proposta de menor valor, dentre aquelas cujos valores sejam iguais ou superiores até 5% (cinco por cento) ao valor da proposta melhor classificada para presente preço inferior ao da melhor classificada, no prazo de 3 (três) minutos, sob pena de preclusão do direito de preferência.

7.2.1.1 - A convocação será feita mediante sorteio, no caso de haver propostas empatadas, nas condições do item 7.2.1.

7.3 - Não havendo a apresentação de novo preço, inferior ao preço da proposta melhor classificada, serão convocadas para o exercício do direito de preferência, respeitada a ordem de classificação, as demais microempresas e empresas de pequeno porte, cujos valores das propostas, se enquadrem nas condições indicadas no item 7.2.1.

7.4 - Caso a detentora da melhor oferta, de acordo com a classificação de que trata o 7.1, seja microempresa ou empresa de pequeno porte, não será assegurado o direito de preferência, passando-se, desde logo, à negociação do preço.



Prefeitura Municipal da Estância Turística de Paraguaçu Paulista

*Av. Siqueira Campos, 1430 – Centro – Praça Jornalista Mário Pacheco - CEP. 19.700-000 - Fone: (18) 3361-9100
CNPJ 44.547.305/0001-93 - Estância Turística de Paraguaçu Paulista - Estado de São Paulo*

7.5 – Caso a licitante microempresa ou empresa de pequeno porte, selecionada para exercer o direito de preferência a que se refere o item 7.2.1, não esteja representada na sessão de realização do pregão, o Pregoeiro considerará o fato como desistência do exercício do direito de preferência por parte da referida licitante, seguido, desde logo, o procedimento contido do item 7.2.1 retro.

7.6 – Não havendo redução das propostas por parte das microempresas e empresas de pequeno porte, será mantida a classificação das propostas, passando-se desde logo à negociação do preço, com a licitante melhor classificada originalmente.

8 - O Pregoeiro poderá negociar com o autor da oferta de menor valor com vistas à redução do preço.

9 - Após a negociação, se houver, o Pregoeiro examinará a aceitabilidade do menor preço, decidindo motivadamente a respeito.

10 - Considerada aceitável a oferta de menor preço, será aberto o envelope contendo os documentos de habilitação de seu autor.

10.1 Eventuais falhas, omissões ou outras irregularidades nos documentos de habilitação poderão ser saneadas na sessão pública de processamento do pregão, até a decisão sobre a habilitação, inclusive mediante:

- a) substituição e apresentação de documentos; ou
- b) verificação efetuada por meio eletrônico hábil de informações.

11 - Constatado o atendimento dos requisitos de habilitação previstos neste Edital, a licitante será habilitada e declarada vencedora do certame.

12 - Se a oferta não for aceitável, ou se o licitante desatender as exigências para a habilitação, o Pregoeiro examinará a oferta subsequente de menor preço, negociará com o seu autor, decidirá sobre a sua aceitabilidade e, em caso positivo, verificará as condições de habilitação e assim sucessivamente, até a apuração de uma oferta aceitável cujo autor atenda os requisitos de habilitação, caso em que será declarado vencedor.

13 – Para habilitação de microempresas ou empresas de pequeno porte, assim qualificadas nos termos deste edital, não será exigida comprovação de regularidade fiscal, mas será obrigatória a apresentação dos documentos indicados no item IV e subitens deste Edital, ainda que os mesmos veiculem restrições impeditivas à referida comprovação.

14 – A licitante habilitada nas condições do item 13 retro, deverá comprovar sua regularidade fiscal, sob pena de decadência do direito à contratação, sem prejuízo da aplicação das sanções cabíveis.

14.1 – A comprovação de que trata o item 14 retro deverá ser efetuada mediante a apresentação das competentes certidões negativas de débitos, ou positivas com efeitos de negativas, no prazo de 2 (dois) dias úteis, contado a partir do momento em que a licitante for declarada vencedora do certame, prorrogável por igual período a critério da Administração.

14.2 – A não regularização da documentação, no prazo acima, implicará na decadência do direito à contratação, e na possibilidade de aplicação das sanções estabelecidas na XII deste edital.

VIII - DO RECURSO, DA ADJUDICAÇÃO E DA HOMOLOGAÇÃO

1 - No final da sessão, a licitante que quiser recorrer deverá manifestar imediata e motivadamente a sua intenção, abrindo-se então o prazo de 03 (três) dias para apresentação de memoriais, ficando as demais licitantes desde logo intimadas para apresentar contra-razões em igual número de dias, que começarão a correr no término do prazo do recorrente, sendo-lhes assegurada vista imediata dos autos.

2 - A ausência de manifestação imediata e motivada da licitante importará: a decadência do direito de recurso, a adjudicação do objeto do certame pelo Pregoeiro à licitante vencedora e o encaminhamento do processo à autoridade competente para a homologação.

3 - Interposto o recurso, o Pregoeiro poderá reconsiderar a sua decisão ou encaminhá-lo devidamente informado à autoridade competente.

4 - Decididos os recursos e constatada a regularidade dos atos praticados, a autoridade competente adjudicará o objeto do certame à licitante vencedora e homologará o procedimento.



Prefeitura Municipal da Estância Turística de Paraguaçu Paulista

*Av. Siqueira Campos, 1430 – Centro – Praça Jornalista Mário Pacheco - CEP. 19.700-000 - Fone: (18) 3361-9100
CNPJ 44.547.305/0001-93 - Estância Turística de Paraguaçu Paulista - Estado de São Paulo*

5 - O recurso terá efeito suspensivo e o seu acolhimento importará a invalidação dos atos insuscetíveis de aproveitamento.

6 – A adjudicação será feita por item, diretamente pelo Pregoeiro.

IX – DOS PRAZOS, DAS CONDIÇÕES E DO LOCAL DE EXECUÇÃO DO OBJETO DA LICITAÇÃO

1- Prazo de execução: **12 (doze) meses**

2 - Correrão por conta da(s) contratada(s) todas as despesas, motorista, ajudantes, seguros, transporte, tributos, encargos trabalhistas e previdenciários, decorrentes da execução.

X - DAS CONDIÇÕES DE RECEBIMENTO DO OBJETO

1 - O objeto da presente licitação será recebido provisoriamente no ato da entrega, no local e endereço indicados **no subitem a, do item IX** anterior, acompanhada da respectiva nota fiscal/fatura.

2 - Por ocasião da entrega, a Contratada deverá colher o comprovante respectivo (canhoto ou outro documento hábil).

3 - Constatadas irregularidades no objeto, a equipe designada para o recebimento, rejeitá-la no todo ou em parte, determinando sua substituição ou requerendo a rescisão da contratação, sem prejuízo das penalidades cabíveis. Nesta hipótese a Contratada deverá fazê-la em conformidade com a indicação da Administração, no prazo máximo de 02 (dois) dias, contados da notificação por escrito, mantido o preço inicialmente contratado;

4 - O recebimento do objeto dar-se-á definitivamente após o recebimento provisório, uma vez verificado o atendimento integral das especificações contratadas e instalação, mediante carimbo de recibo atestando a conformidade no verso da nota, aposto e firmado pela equipe de responsável designada pela Municipalidade pelo recebimento.

XI - DA FORMA DE PAGAMENTO

1 – O pagamento será efetuado **mensal, até o dia 10 do mês subsequente ao vencido**. Somente serão pagas notas fiscais/faturas se devidamente carimbadas no verso pela equipe responsável designada para administração para o recebimento, atestando a conformidade dos serviços

2 - As notas fiscais/faturas que apresentarem incorreções serão devolvidas à Contratada e seu vencimento ocorrerá no mesmo prazo definido no subitem acima, após a data de sua apresentação válida.

3 - O pagamento será feito mediante depositado em conta nominal da empresa, mediante informação do nº. da agência, banco, e conta corrente.

XII - DA CONTRATAÇÃO

1 - A contratação decorrente desta licitação será formalizada mediante celebração de termo de contrato, cuja respectiva minuta constitui **anexo V** do presente ato convocatório.

1.1 - Se, por ocasião da formalização do contrato, as certidões de regularidade de débito da Adjudicatária perante o Sistema de Seguridade Social (INSS), o Fundo de Garantia por Tempo de Serviço (FGTS) e a Fazenda Nacional e Secretaria da Receita Federal, estiverem com os prazos de validade vencidos, o órgão licitante verificará a situação por meio eletrônico hábil de informações, certificando nos autos do processo a regularidade e anexando os documentos passíveis de obtenção por tais meios, salvo impossibilidade devidamente justificada.

2 - A adjudicatária deverá, no prazo de 05 dias corridos contados da data da convocação, comparecer na Sede da Prefeitura Municipal de Paraguaçu Paulista – Departamento de Compras e Licitações, situada na Av. Siqueira Campos, 1.430, Centro, para assinar o termo de contrato.



Prefeitura Municipal da Estância Turística de Paraguaçu Paulista

*Av. Siqueira Campos, 1430 – Centro – Praça Jornalista Mário Pacheco - CEP. 19.700-000 - Fone: (18) 3361-9100
CNPJ 44.547.305/0001-93 - Estância Turística de Paraguaçu Paulista - Estado de São Paulo*

XIII - DAS SANÇÕES PARA O CASO DE INADIMPLEMENTO

1 - Ficará impedida de licitar e contratar com a Administração pelo prazo de até 05 (cinco) anos, ou enquanto perdurarem os motivos determinantes da punição, a pessoa, física ou jurídica, que praticar quaisquer atos previstos no artigo 7º da Lei Federal nº. 10.520, de 17 de julho de 2.002.

2 - A sanção de que trata o subitem anterior poderá ser aplicada subsidiariamente às disposições da Lei Federal nº. 8.666/93 e Decreto Municipal nº. 4.536 de 25 de novembro de 2005 e suas atualizações, garantido o exercício de prévio e ampla defesa.

3 - Pelo descumprimento das condições estabelecidas na proposta, a contratada fica sujeita às seguintes penalidades:

a) Pelo atraso injustificado na entrega do objeto:

Até 30 (trinta) dias corridos, multa de 0,5% (meio por cento), sobre o valor da obrigação, por dia de atraso;

Superior a 30 (trinta) dias corridos, multa de 1 % (um por cento), sobre o valor da obrigação, por dia de atraso;

b) Pela inexecução total ou parcial do ajuste, multa de 20% (vinte por cento) calculada sobre o valor do objeto não entregue;

XIV - DA GARANTIA CONTRATUAL

1 - Não será exigida a prestação de garantia para a contratação resultante desta licitação.

V - DAS DOTAÇÕES ORÇAMENTÁRIAS

1 - As despesas decorrentes da execução do presente, serão cobertas pela Dotação Orçamentária:

CÓDIGO	DESCRIÇÃO DA DESPESA
590 4.4.90.00	Outros Serviços de Terceiros

XVI - DAS DISPOSIÇÕES FINAIS

1 - As normas disciplinadoras desta licitação serão interpretadas em favor da ampliação da disputa, respeitada a igualdade de oportunidade entre as licitantes e desde que não comprometam o interesse público, a finalidade e a segurança da contratação.

2 - O resultado do presente certame poderá ser divulgado no DOE.

3 - Os demais atos pertinentes a esta licitação, passíveis de divulgação, serão publicados no Diário Oficial do Estado.

4 - Os envelopes contendo os documentos de habilitação das demais licitantes ficarão à disposição para retirada na Prefeitura Municipal – Departamento de Compras e Licitações, situada na Av. Siqueira Campos, 1.430, Centro, após a celebração do contrato.

5 - Até 02 (dois) dias úteis anteriores à data fixada para recebimento das propostas, qualquer pessoa poderá solicitar esclarecimentos, providências ou impugnar o ato convocatório do Pregão, desde que motivada sua solicitação.

5.1 - A petição será dirigida à autoridade subscritora do Edital, que decidirá no prazo de 01 (um) dia útil anterior à data fixada para recebimento das propostas.

5.2 - Acolhida à petição contra o ato convocatório, será designada nova data para a realização do certame.

6 - Os casos omissos do presente Pregão serão solucionados pelo Pregoeiro.

7 - Fica reservado a Prefeitura Municipal da Estância Turística de Paraguaçu Paulista, o direito de anular ou revogar o presente Pregão sem que assista aos licitantes direito de reembolso ou indenização, se lhe for conveniente.

8 - Integram o presente Edital os Anexos:

Anexo I – Descrição dos serviços



Prefeitura Municipal da Estância Turística de Paraguaçu Paulista

*Av. Siqueira Campos, 1430 – Centro – Praça Jornalista Mário Pacheco - CEP. 19.700-000 - Fone: (18) 3361-9100
CNPJ 44.547.305/0001-93 - Estância Turística de Paraguaçu Paulista - Estado de São Paulo*

Anexo II – Declaração de Pleno Atendimento aos requisitos de habilitação;

Anexo III – Declaração de Inexistência de impedimento legal para licitar ou contratar com administração;

Anexo IV – Declaração de Aceita as condições estabelecidas no Edital de Pregão;

Anexo V – Declaração de Regularidade para com o Ministério do Trabalho;

Anexo VI – Minuta do Contrato.

09 - Para dirimir quaisquer questões decorrentes da licitação, não resolvidas na esfera administrativa, será competente o Foro da Comarca da Estância Turística de Paraguaçu Paulista, Estado de São Paulo.

Estância Turística de Paraguaçu Paulista, 12 de setembro de 2014.

Ricardo Cordeiro Custodio

Pregoeiro



Prefeitura Municipal da Estância Turística de Paraguaçu Paulista

*Av. Siqueira Campos, 1430 – Centro – Praça Jornalista Mário Pacheco - CEP. 19.700-000 - Fone: (18) 3361-9100
CNPJ 44.547.305/0001-93 - Estância Turística de Paraguaçu Paulista - Estado de São Paulo*

TERMO DE REFERÊNCIA

REF.: CONTRATAÇÃO EMPRESA ESPECIALIZADA PARA REALIZAR SERVIÇOS DE MANUTENÇÃO PREVENTIVA E CORRETIVA NA REDE ÓPTICA (INFOVIA) SEM O FORNECIMENTO DE MATERIAIS, COM O OBJETIVO DE MANTER A REDE ÓPTICA DA PREFEITURA EM PERFEITAS CONDIÇÕES DE USO.

O objetivo deste descritivo técnico estabelecer, os procedimentos e obrigações visando à perfeita manutenção da rede óptica da Prefeitura Municipal da Estância Turística de Paraguaçu Paulista, por meio de Contrato de Manutenção mensal.

A CONTRATADA deverá mobilizar os recursos para a manutenção da rede óptica da Prefeitura Municipal da Estância Turística de Paraguaçu Paulista de modo a mantê-la pleno funcionamento durante os 365 dias do ano.

Para tanto a CONTRATADA deverá gerenciar, às suas expensas, todos os recursos necessários à manutenção da rede óptica da Prefeitura Municipal da Estância Turística de Paraguaçu Paulista visando satisfazer e cumprir os níveis e padrões de manutenção descritos e ora acordados, **não sendo permitida a subcontratação, toda a mão-de-obra deverá ser comprovadamente especializada em manutenção de fibras ópticas.**

1.0 - DA REDE ÓPTICA (INFOVIA)

A topologia atual da Prefeitura Municipal da Estância Turística de Paraguaçu Paulista é constituída de um ponto central (P.M), onde dois anéis de fibra óptica são derivados e conectados entre si.

O ponto central é o Paço Municipal da Pref. Mun. Est. Turística de Paraguaçu Paulista. Doravante denominaremos estes dois anéis de: Anel NORTE e Anel SUL.



Prefeitura Municipal da Estância Turística de Paraguaçu Paulista

*Av. Siqueira Campos, 1430 – Centro – Praça Jornalista Mário Pacheco - CEP. 19.700-000 - Fone: (18) 3361-9100
CNPJ 44.547.305/0001-93 - Estância Turística de Paraguaçu Paulista - Estado de São Paulo*



Figura 1: Imagem do cabeamento óptico traçado sobre a cidade de Paraguaçu Paulista – imagem de Satélite

Obs.1: Imagem meramente ilustrativa, podendo haver alterações até a data da abertura da licitação.

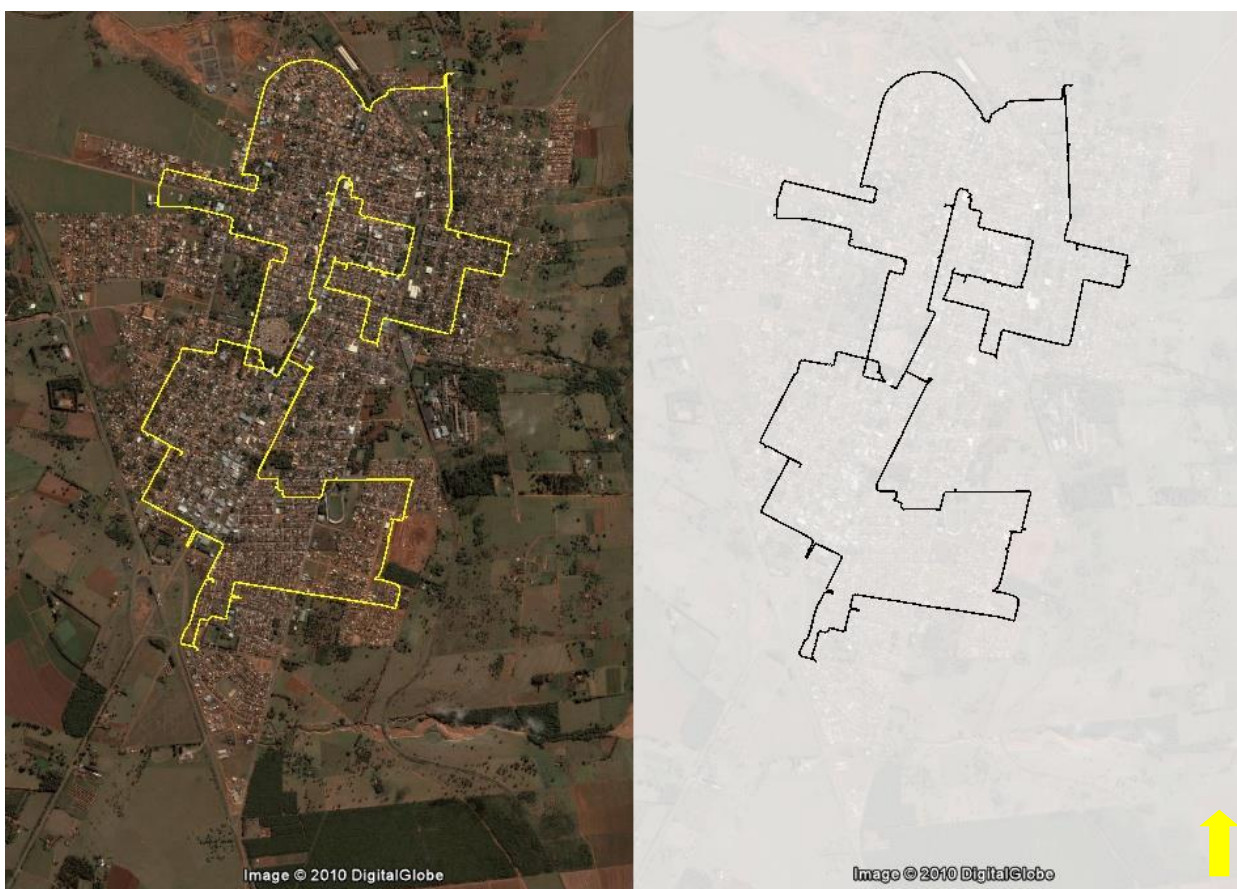

Prefeitura Municipal da Estância Turística de Paraguaçu Paulista

Av. Siqueira Campos, 1430 – Centro – Praça Jornalista Mário Pacheco - CEP. 19.700-000 - Fone: (18) 3361-9100
CNPJ 44.547.305/0001-93 - Estância Turística de Paraguaçu Paulista - Estado de São Paulo



Obs.1: Imagem meramente ilustrativa, podendo haver alterações até a data da abertura da licitação.

Figura 2: Traçado do cabo Óptico NORTE sobre a cidade de Paraguaçu Paulista



Figura 3: Traçado do cabo Óptico SUL sobre a cidade de Paraguaçu Paulista

Obs.1: Imagem meramente ilustrativa, podendo haver alterações até a data da abertura da licitação.

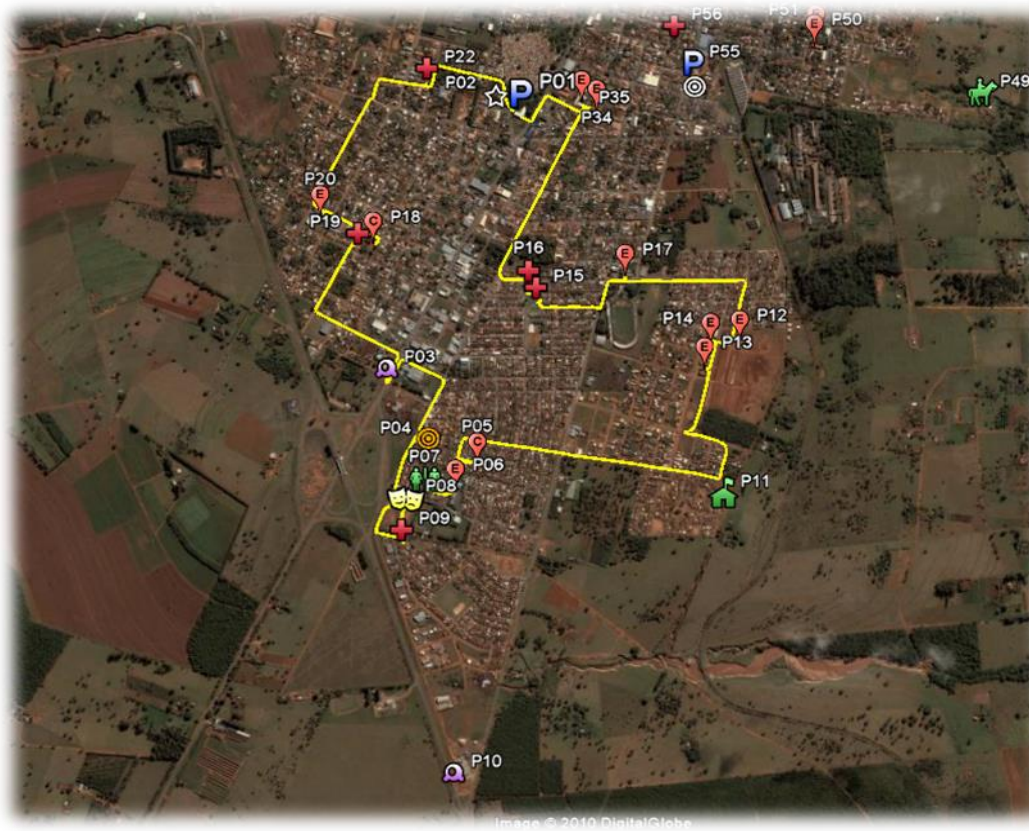

Prefeitura Municipal da Estância Turística de Paraguaçu Paulista

*Av. Siqueira Campos, 1430 – Centro – Praça Jornalista Mário Pacheco - CEP. 19.700-000 - Fone: (18) 3361-9100
CNPJ 44.547.305/0001-93 - Estância Turística de Paraguaçu Paulista - Estado de São Paulo*

A Rede Óptica (INFOVIA) da Prefeitura Municipal da Estância Turística de Paraguaçu Paulista percorre toda a Cidade, que somam uma extensão aproximada de **27.000 metros**, composto por rede aérea, que utilizam-se dos postes da companhia local de energia.

<u>RAMO / ANEL</u>	<u>METRAGEM</u>	<u>Estimativa dos POSTES</u>
<u>NORTE</u>	<u>17.578 metros</u>	<u>399 postes</u>
<u>SUL</u>	<u>8.790 metros</u>	<u>264 postes</u>
<u>TOTAL</u>	<u>26.368 metros</u>	<u>663 postes</u>

2.0 - TIPIFICAÇÃO DE SERVIÇOS DE MANUTENÇÃO:

2.1 - MANUTENÇÃO PREVENTIVA:

Entende-se por Manutenção Preventiva a Modalidade de manutenção na qual devem ser tomadas todas as medidas necessárias visando corrigir **preventivamente situações que, se deixadas sem providências, possam vir no futuro colocarem risco a continuidade operacional dos sistemas ópticos em operação.**

Nesta modalidade deverá ser realizada a ***VISTORIA DINÂMICA***, e esta deverá ser executada a **cada período de 03 (três) meses em 100% (cem por cento) da rede óptica.**

Esta modalidade prevê o monitoramento da Rede Óptica (INFOVIA), com registro fotográfico e relatórios de toda a rota, visando assim eliminar ou minimizar a possibilidade de danos à Rede Óptica (INFOVIA), entendendo que deve sempre haver tempo hábil para alguma ação corretiva programada, antes que ocorra a falha/interrupção.

Manutenção Preventiva devera contemplar também:

-Testes de atenuação nas fibras apagadas, na saída e entrada do anel NORTE e SUL, na Prefeitura Municipal.

- Arrumação e fixação dos cabos nos equipamentos de suspensão e ancoragem existentes, arrumação das reservas técnicas e das caixas de emenda óptica em toda extensão da rede óptica.



Prefeitura Municipal da Estância Turística de Paraguaçu Paulista

*Av. Siqueira Campos, 1430 – Centro – Praça Jornalista Mário Pacheco - CEP. 19.700-000 - Fone: (18) 3361-9100
CNPJ 44.547.305/0001-93 - Estância Turística de Paraguaçu Paulista - Estado de São Paulo*

- Substituição e/ou colocação de plaquetas de identificação no cabo óptico, nos pontos de suspensão e ancoragem;
- Organização e Rearranjo dos cordões ópticos nos D.I.Os dos Pops;
- Esticagem dos cabos ópticos, que se encontrarem fora dos parâmetros definidos pela Prefeitura Municipal;
- Demais serviços ou ações que visem à prevenção da integridade física dos cabos ópticos e sua infraestrutura de instalação;

2.2 - MANUTENÇÃO CORRETIVA:

A Manutenção Corretiva é a manutenção na qual devem ser tomadas todas as medidas necessárias à recuperação do meio de transmissão óptico (cabo mais infraestrutura associada), restaurando assim suas condições regulares e permanentes de funcionamento compatíveis com o projeto original.

A Manutenção Corretiva deverá ser realizada por uma quantidade de pessoas suficientes para garantir que o tempo máximo de reparo por evento seja igual ou menor do que o descrito na tabela **SLA, conforme descrito no item 05.**

2.2.1 - MANUTENÇÃO CORRETIVA EMERGENCIAL

Entende-se como Manutenção Corretiva Emergencial, aquela na qual a Prefeitura Municipal da Estância Turística de Paraguaçu Paulista detecte ruptura ou dano do cabo óptico, através de seus sistemas de supervisão, sendo que a ocorrência imediatamente será notificada a CONTRATADA por telefone, desencadeando um processo de restabelecimento emergencial do tráfego de dados.

Apenas para os serviços considerados emergenciais a solicitação poderá ser feita verbalmente, sendo que logo após o contato verbal, realizar-se-á a formalização da solicitação sendo esta permitida por fax/e-mail.

Na manutenção corretiva emergencial: deverá estar concluída conforme condições de **SLA, conforme descrito no item 5.0,** após o acionamento da Prefeitura Municipal da Estância Turística de Paraguaçu Paulista para todas e quaisquer localidades da Rede Óptica (INFOVIA).

Deverá ser constantemente observado, na execução deste serviço, o atendimento às seguintes premissas:



Prefeitura Municipal da Estância Turística de Paraguaçu Paulista

*Av. Siqueira Campos, 1430 – Centro – Praça Jornalista Mário Pacheco - CEP. 19.700-000 - Fone: (18) 3361-9100
CNPJ 44.547.305/0001-93 - Estância Turística de Paraguaçu Paulista - Estado de São Paulo*

- A recuperação emergencial deverá ser feita a partir das fibras definidas como prioritárias pela Prefeitura Municipal da Estância Turística de Paraguaçu Paulista (independentemente de estarem ou não ativas) continuando, em seguida pelas fibras em tráfego;
- As emendas deverão ser realizadas através de fusão óptica e acomodadas em caixas de emendas iguais ao padrão da rota (tipo FOSC) conforme constante em norma reguladora;
- Serviço será considerado concluído os serviços de manutenção emergencial corretiva, quando a Prefeitura Municipal da Estância Turística de Paraguaçu Paulista verificar que todos os sistemas ópticos interrompidos (Rota Principal e Redundância) tenham sido efetivamente normalizados;
- Admite-se emergencialmente o uso provisório de qualquer solução que permita a recuperação do tráfego, entretanto a conclusão da recuperação definitiva deverá ser realizada **no prazo máximo de 07 (sete) dias após o reparo emergencial**, exceto em casos fortuitos ou de força maior.

2.2.2 - MANUTENÇÃO CORRETIVA PROGRAMADA

Entende-se como Manutenção Corretiva Programada o reparo definitivo da rede óptica através desta natureza de manutenção em lugar do restabelecimento emergencial de tráfego.

Este serviço deve ser executado sempre após todo reparo de emergência, de forma à devolver à rota óptica as condições originais de instalação conforme implantação do projeto inicial, para corrigir uma falha com interrupção eminente, ou quando detectado um desempenho menor do que o esperado da rede óptica e que não possa ser corrigido no momento em que foi identificado.

Deverá ser constantemente observado, na execução deste serviço, o atendimento às seguintes premissas:

- O relançamento de cabos ópticos, quando for o caso, deverá ser realizado de forma a manter as características originais da instalação, exceto quando se fizerem necessárias modificações para garantir ou melhorar a confiabilidade do sistema.
- Sempre que o serviço de relançamento de cabos ópticos implicarem em alteração do encaminhamento original ou instalação de novas caixas de emendas, o “as-built” do trecho deverá ser atualizado, obrigatoriamente em “Autocad”, e enviado copia em arquivo magnético ao departamento responsável da Prefeitura Municipal da Estancia Turística de Paraguaçu Paulista;



Prefeitura Municipal da Estância Turística de Paraguaçu Paulista

*Av. Siqueira Campos, 1430 – Centro – Praça Jornalista Mário Pacheco - CEP. 19.700-000 - Fone: (18) 3361-9100
CNPJ 44.547.305/0001-93 - Estância Turística de Paraguaçu Paulista - Estado de São Paulo*

- Estar preparada para executar serviços em locais desprotegidos de intempéries ou desprovidos de recursos externos;
- Realizar emenda e teste de fibras por onde passe tráfegos de dados de modo a restaurar o tráfego com rapidez;
- Se, durante a Manutenção Programada, for detectada uma não conformidade que possa causar uma interrupção iminente do equipamento em teste, deverá ser solicitada à Prefeitura Municipal da Estância Turística de Paraguaçu Paulista uma autorização para manutenção corretiva emergencial e em conformidade aos procedimentos vigentes na Prefeitura Municipal da Estância Turística de Paraguaçu Paulista.
- Ao término da recuperação, a **CONTRATADA** deverá realizar testes de aceitação das emendas ópticas executadas, através de medição com equipamento OTDR, conforme procedimentos operacionais específicos fornecidos pela Prefeitura Municipal da Estância Turística de Paraguaçu Paulista, realizando medidas de atenuação e potência óptica para cada fibra individualmente e testes para verificação de inversões de fibras, a partir dos DGO's e D.I.Os principais e adjacentes ao local do evento.
- O serviço será considerado concluído quando todas as fibras do cabo óptico tiverem sido testadas com OTDR a partir dos DGO's e D.I.Os adjacentes, conforme procedimento de teste definido pela Prefeitura Municipal da Estância Turística de Paraguaçu Paulista e toda a sua infraestrutura associada tenha sido recuperada conforme projeto original.

3.0 - OBRIGAÇÕES DA CONTRATANTE:

- Adicionalmente às outras obrigações mencionadas no corpo do presente Anexo, Prefeitura Municipal da Estância Turística de Paraguaçu Paulista deverá fornecer à **CONTRATADA**, a pedido da mesma, e de forma ágil, todas as informações técnicas, operacionais e quaisquer outras informações, que possam servir para o bom desempenho da **CONTRATADA** na manutenção da rede óptica, nos termos do presente termo.
- Autorização de acesso aos POP's em quaisquer horários, caso necessário para a manutenção Corretiva e Preventiva.
- Fornecimento de todos os materiais necessários para a execução dos serviços sendo os seguintes, porém sem se limitar a estes:
 - cabos ópticos;
 - protetor de emendas;
 - materiais de postes;
 - caixas de emenda;
 - distribuidores internos ópticos;



Prefeitura Municipal da Estância Turística de Paraguaçu Paulista

*Av. Siqueira Campos, 1430 – Centro – Praça Jornalista Mário Pacheco - CEP. 19.700-000 - Fone: (18) 3361-9100
CNPJ 44.547.305/0001-93 - Estância Turística de Paraguaçu Paulista - Estado de São Paulo*

4.0 - OBRIGAÇÕES DA CONTRATADA:

São obrigações da CONTRATADA:

- Realizar, supervisionar e fiscalizar a execução dos serviços, responsabilizando-se pela atuação de seus empregados;
- Manter a equipe de manutenção, capacitadas e treinadas, a disposição da Prefeitura Municipal da Estância Turística de Paraguaçu Paulista durante **24(vinte e quatro) horas por dia, 07 (sete) dias por semana, 365 (trezentos e sessenta e cinco) dias** por ano, incluindo finais de semana e feriados, para atendimento imediato as demandas emergenciais, ***conforme tabela de SLA descrito no item 5.0***
- Manter seus funcionários uniformizados, num único padrão, fornecendo-lhes identidade funcional, devendo esta estar portada em local visível;
 - Disponibilizar as equipes compostas de empregados devidamente treinados para as atividades a serem executadas, de modo a garantir o bom desempenho das tarefas.
- Responsabilizar-se pela postura de seus empregados dentro das dependências da Prefeitura Municipal da Estância Turística de Paraguaçu Paulista e outros POPs, abrangendo aspectos de comportamento ético, utilização de uniformes para o desempenho nas tarefas diárias, normas de conduta, normas de segurança física e patrimonial;
- Estar equipada para atender eventos simultâneos;
- Respeitar e fazer com que seus funcionários respeitem as Normas de Segurança no Trabalho;
- Manter profissionais treinados em segurança para instalações elétricas – NR-10
- Substituir qualquer funcionário ou contratado, sempre que a CONTRATANTE solicitar a substituição.
- Utilizar em campo os equipamentos de Proteção Individual e Coletiva (EPI/EPC) conforme legislação pertinente, adequados a cada atividade a ser desenvolvida.

5.0 - DO PRAZO DE ATENDIMENTO (SLA):

O tempo de reparo de cada intervenção será medido do momento em que a Prefeitura Municipal da Estância Turística de Paraguaçu Paulista efetivamente solicitar intervenção ao pessoal da **CONTRATADA**, até o momento em que a falha detectada for eliminada.



Prefeitura Municipal da Estância Turística de Paraguaçu Paulista

Av. Siqueira Campos, 1430 – Centro – Praça Jornalista Mário Pacheco - CEP. 19.700-000 - Fone: (18) 3361-9100
CNPJ 44.547.305/0001-93 - Estância Turística de Paraguaçu Paulista - Estado de São Paulo

Para atingir o objetivo de reparar uma falha, as Partes reconhecem que o reparo efetuado pode ser de natureza temporária. Neste caso, a **PROPONENTE** fará um planejamento imediato para o reparo permanente, e informará à Prefeitura Municipal da Estância Turística de Paraguaçu Paulista prontamente deste planejamento que poderá requerer interrupção do sistema.

Tabela de SLA – Acordos de Níveis de Serviço:	
TIPO DE FALHA	TEMPO DE REPARO
Crítica (interrupção do serviço, indisponibilidade da infraestrutura em um dos lados dos anéis NORTE e SUL) .	Prazo: 8(oito) horas
Majoritária (desempenho ruim, qualidade degradada, e instabilidade, etc., desde que não interrompa o serviço)	Prazo: 48(quarenta e oito) horas
Minoritária (não afeta o serviço)	Prazo: 72 (setenta e duas) horas

As Partes concordam em dar suporte mútuo durante as atividades emergenciais de recuperação. Para desastres de grande magnitude, o tempo máximo de reparo será discutido entre as partes.

A **CONTRATADA** deverá manter todos os recursos necessários para prestação dos serviços objeto desta especificação, **24 (vinte e quatro) horas por dia, 07 (sete) dias por semana, 365 (trezentos sessenta e cinco) dias do ano.** Podendo ser acionada pela Prefeitura Municipal da Estância Turística de Paraguaçu Paulista a **qualquer horário dia ou da noite, inclusive sábados, domingos e feriados.**

6.0 – DOS CUSTOS RELACIONADOS

Os valores a serem pagos para os serviços de manutenção corretiva e preventiva serão mensais, sendo que independentemente da quantidade de intervenções necessárias a CONTRATADA deverá atender a demanda da Prefeitura pelo valor pactuado mensalmente;

7.0 - DO PRAZO DE VIGÊNCIA:

A vigência do contrato será de até 12 (doze) meses, com início após o recebimento da ordem de serviço, podendo ser prorrogado, tantas vezes quantas forem necessárias, sempre através de Termo Aditivo, até atingir o limite estipulado pelo inciso II do artigo 57 da Lei 8.666/93, podendo ser rescindido a qualquer tempo, ocorrendo alguma hipótese prevista nos artigos 78, 79 e 80 da Lei 8.666/93.



Prefeitura Municipal da Estância Turística de Paraguaçu Paulista

*Av. Siqueira Campos, 1430 – Centro – Praça Jornalista Mário Pacheco - CEP. 19.700-000 - Fone: (18) 3361-9100
CNPJ 44.547.305/0001-93 - Estância Turística de Paraguaçu Paulista - Estado de São Paulo*

8.0 - DA FORMA DE PAGAMENTO

O pagamento será mensal, efetuado em 10 (dez) dias após a manifestação favorável do Setor fiscalização na Nota Fiscal Fatura apresentada, ficando assegurado igual prazo para a emissão de tal manifestação.

10.0 – CONSIDERAÇÕES IMPORTANTES:

- No início do contrato da CONTRATADA deverá realizar o mapeamento de toda a rede óptica existente, com intuito de atualizar a documentação existente, já que esta encontra-se desatualizada;
- Os valores descritos o item 6.0 não contemplam serviços de ampliação e alteração de rota da rede óptica da CONTRATANTE;
- Em caso de troca ou instalação de um novo POP's, se necessário realizar a configuração do ativo (Switches), esta deverá ser feita pela empresa CONTRATADA, que deverá portanto configurar os novos ativos a rede já existente da Prefeitura Municipal;



Prefeitura Municipal da Estância Turística de Paraguaçu Paulista

Av. Siqueira Campos, 1430 – Centro – Praça Jornalista Mário Pacheco - CEP. 19.700-000 - Fone: (18) 3361-9100
CNPJ 44.547.305/0001-93 - Estância Turística de Paraguaçu Paulista - Estado de São Paulo

ANEXO II

“DECLARAÇÃO”

Eu, _____ (nome) _____, representante legal da empresa _____, CNPJ: _____, interessada em participar no Processo Licitatório (Pregão nº. ../2014), da Prefeitura Municipal da Estância Turística de Paraguaçu Paulista, **DECLARO**, sob as penas da Lei, que demos pleno atendimento aos requisitos de habilitação.

Local e data.

Nome, RG e do Representante Legal
(com carimbo da empresa)

ANEXO III

“DECLARAÇÃO”

Eu, _____ nome completo), CPF: _____ representante legal da empresa _____, CNPJ _____, interessada em participar no Processo Licitatório (Pregão nº. ../2014), da Prefeitura Municipal da Estância Turística de Paraguaçu Paulista, **DECLARO**, sob as penas da Lei, que, inexistente impedimento legal contra a firma _____ para licitar ou contratar com a Administração

Local e data.

Contratada
Nome, RG. – representante legal
(carimbo da empresa)



Prefeitura Municipal da Estância Turística de Paraguaçu Paulista

Av. Siqueira Campos, 1430 – Centro – Praça Jornalista Mário Pacheco - CEP. 19.700-000 - Fone: (18) 3361-9100
CNPJ 44.547.305/0001-93 - Estância Turística de Paraguaçu Paulista - Estado de São Paulo

ANEXO IV

“DECLARAÇÃO”

Eu, _____ (nome completo),
CPF: _____ representante legal da empresa
_____, CNPJ _____, interessada em participar
no Processo Licitatório (Pregão n.º .../2014), da Prefeitura Municipal da Estância Turística de
Paraguaçu Paulista, **DECLARO**, sob as penas da Lei, que, aceito as condições do Pregão n.º .../2014

Local e data.

Contratada
Nome, RG. – representante legal
(carimbo da empresa)

ANEXO V

“DECLARAÇÃO”

Eu, _____ nome completo),
CPF: _____ representante legal da empresa
_____, CNPJ _____, interessada em participar
no Processo Licitatório (Pregão n.º .../2014), da Prefeitura Municipal da Estância Turística de Paraguaçu
Paulista, **DECLARO**, sob as penas da Lei, que em meu quadro de pessoal, não utilizará na prestação
dos serviços, empregado(s) com idade inferior a 18 (dezoito) anos em trabalho noturno, perigoso ou
insalubre, e de 16 (dezesesseis) anos em qualquer trabalho, salvo na condição de aprendiz, nos termos do
inciso XXXIII, do art. 7º, da Constituição Federal e Lei Federal n.º 9.854/99.

Local e data.

Contratada
Nome, RG. – representante legal
(carimbo da empresa)



Prefeitura Municipal da Estância Turística de Paraguaçu Paulista

*Av. Siqueira Campos, 1430 – Centro – Praça Jornalista Mário Pacheco - CEP. 19.700-000 - Fone: (18) 3361-9100
CNPJ 44.547.305/0001-93 - Estância Turística de Paraguaçu Paulista - Estado de São Paulo*

ANEXO VI **TERMO CONTRATO Nº. /2014**

CONTRATO QUE ENTRE SI CELEBRAM A PREFEITURA MUNICIPAL DA ESTÂNCIA TURÍSTICA DE PARAGUAÇU PAULISTA, E A EMPRESA CONTRATAÇÃO DE EMPRESA ESPECIALIZADA PARA MANUTENÇÃO PREVENTIVA E CORRETIVA DA REDE DE FIBRA ÓPTICA DO MUNICÍPIO, SEM O FORNECIMENTO DE MATERIAIS, (PREGÃO Nº./2014).

Por este instrumento particular, de um lado, a **Prefeitura Municipal da Estância Turística de Paraguaçu Paulista**, pessoa jurídica de direito público, com sede a Av. Siqueira Campos nº1.430, inscrita no CNPJ sob o nº44.547.305/0001-93, representada neste ato pelo **Sr. Dr. Ediney Taveira Queiroz**, residente à Rua: Tharcio Patrocínio de Campos, n.º 1067, Bairro Vila Galdino, portador da Cédula de Identidade RG. n.º 5.779.537 e do CPF n.º 362.887.568-49, de ora em diante denominada simplesmente **CONTRATANTE** e, de outro lado, a empresa, com sede na, n.º, na cidade de, inscrita no CNPJ/MF sob n.º, inscrição Estadual n.º, neste ato representada por sua procuradora Sra., portadora da cédula de identidade n.º, CPF n.º, doravante simplesmente **CONTRATADA**, têm entre si, justo e acordado celebrar o presente termo de Contrato lavrado nos autos do **Processo n.º/2014, PREGÃO Nº./2014**, objetivando **Contratação de empresa especializada para manutenção preventiva e corretiva da rede de fibra óptica do município, sem o fornecimento de materiais**, sujeitando-se as partes ao estabelecido pela Lei Federal n.º. 10.520, de 17 de julho de 2002, Decreto Municipal n.º. 4.536, de 25 de novembro de 2005, Lei Federal n.º. 8.666, de 21 de junho de 1993, atualizadas pelas Leis n.ºs 8.883 de 08 de junho de 1994, 9.032 de 28 de abril de 1995 e alterações da Lei n.º. 9.648 de 27 de maio de 1998.

CLAUSULA PRIMEIRA - DO OBJETO

1 - A **CONTRATADA** se obriga a fornecer à **CONTRATANTE**, **Contratação de empresa especializada para manutenção preventiva e corretiva da rede de fibra óptica do município, sem o fornecimento de materiais**, conforme especificado abaixo:

ITEM	QUANT.	UNIDADE	DESCRIÇÃO	VALOR UNITÁRIO	VALOR TOTAL

CLAUSULA SEGUNDA - DO PREÇO

2 - O valor global do presente contrato, será pela importância de **R\$ (.....)**

CLAUSULA TERCEIRA - DOS PAGAMENTOS

3 - O pagamento será efetuado **mensal, até o dia 10 do mês subsequente ao vencido**. Somente serão pagas notas fiscais/faturas se devidamente carimbadas no verso pela equipe responsável designada para administração para o recebimento, atestando a conformidade da entrega.

3.1 - As notas fiscais/faturas que apresentarem incorreções serão devolvidas à Contratada e seu vencimento ocorrerá no mesmo prazo definido no subitem acima, após a data de sua apresentação válida.

3.2 - O pagamento será feito mediante depósito em conta nominal da empresa, mediante informação do n.º. da agência, banco, e conta corrente.

CLÁUSULA QUARTA – DO REAJUSTE

4 – **Reajuste de preços:** O valor da remuneração será reajustado anualmente, conforme a variação do IPCA no período.



Prefeitura Municipal da Estância Turística de Paraguaçu Paulista

*Av. Siqueira Campos, 1430 – Centro – Praça Jornalista Mário Pacheco - CEP. 19.700-000 - Fone: (18) 3361-9100
CNPJ 44.547.305/0001-93 - Estância Turística de Paraguaçu Paulista - Estado de São Paulo*

CLÁUSULA QUINTA – DA VIGÊNCIA

5 – O presente CONTRATO terá vigência de até **12 (doze) meses**, com início após o recebimento da ordem de serviço, podendo ser prorrogado, tantas vezes quantas forem necessárias, sempre através de Termo Aditivo, até atingir o limite estipulado pelo inciso II do artigo 57 da Lei 8.666/93, podendo ser rescindido a qualquer tempo, ocorrendo alguma hipótese prevista nos artigos 78, 79 e 80 da Lei 8.666/93.

CLÁUSULA SEXTA - DAS CONDIÇÕES E DO PRAZO E LOCAL DE ENTREGA DO OBJETO DA LICITAÇÃO

6 - Prazo de execução: de até 12 (doze) meses

6.2- Correrão por conta da(s) contratada(s) todas as despesas de frete, carga, descarga, motorista, ajudantes, seguros, transporte, tributos, encargos trabalhistas e previdenciários, decorrentes da execução do objeto.

CLAUSULA SÉTIMA - DAS CONDIÇÕES DE RECEBIMENTO DO OBJETO

7 - O objeto da presente licitação será recebido provisoriamente no ato da entrega, no local e endereço indicados **no subitem a, do item IX** do Edital de Pregão nº./2014, acompanhada da respectiva nota fiscal/fatura.

7.1 - Por ocasião da entrega, a Contratada deverá colher o comprovante respectivo (canhoto ou outro documento hábil).

7.2 - O recebimento do objeto dar-se-á definitivamente após o recebimento provisório, uma vez verificado o atendimento integral das especificações contratadas, mediante carimbo de recibo atestando a conformidade no verso da nota, aposto e firmado pela equipe responsável designada pela Municipalidade para recebimento.

CLAUSULA OITAVA - DO RECURSO

8 - As despesas decorrentes da execução do presente, serão cobertas pela Dotação Orçamentária:

CÓDIGO	DESCRIÇÃO DA DESPESA
590 4.4.90.00	Outros Serviços de Terceiros

CLAUSULA NONA - DA GARANTIA

9 - De acordo com a faculdade permitida pelo artigo 56, da Lei Federal nº. 8666/93 e suas alterações, a autoridade deixa de exigir a garantia contratual.

CLAUSULA DÉCIMA - DAS SANÇÕES PARA O CASO DE INADIMPLEMENTO

10 - Se a **CONTRATADA** inadimplir as obrigações assumidas, no todo ou em parte, ficará sujeita às sanções previstas nos artigos 86 e 87, da Lei Federal nº. 8666/93, no que couber:

a) Pelo atraso injustificado na execução do objeto:

Até 30 (trinta) dias corridos, multa de 0,5% (meio por cento), sobre o valor da obrigação, por dia de atraso;

Superior a 30 (trinta) dias corridos, multa de 1 % (um por cento), sobre o valor da obrigação, por dia de atraso;

b) Pela inexecução total ou parcial do ajuste, multa de 20% (vinte por cento) calculada sobre o valor do objeto não entregue;

10.1 - As multas são autônomas e a aplicação de uma não exclui a de outra.



Prefeitura Municipal da Estância Turística de Paraguaçu Paulista

*Av. Siqueira Campos, 1430 – Centro – Praça Jornalista Mário Pacheco - CEP. 19.700-000 - Fone: (18) 3361-9100
CNPJ 44.547.305/0001-93 - Estância Turística de Paraguaçu Paulista - Estado de São Paulo*

CLAUSULA DÉCIMA PRIMEIRA - DA INEXECUÇÃO E RESCISÃO

11 - O presente contrato poderá ser rescindido na forma, com as conseqüências e pelos motivos previstos nos artigos 77 a 80 e 86 a 88, da Lei Federal nº. 8.666/93.

CLAUSULA DÉCIMA SEGUNDA - DOS TRIBUTOS

12 - A **CONTRATADA** é responsável pelo pagamento dos tributos atualmente incidentes sobre o objeto do presente contrato e/ou quaisquer alterações que venham a ocorrer, seja de alíquotas ou decorrentes de novos tributos, assim como, pelos encargos previstos no artigo 71 da Lei Federal n.º 8.666/93 e suas respectivas alterações.

CLAUSULA DÉCIMA TERCEIRA - DOS ANEXOS

13 - Fazem parte integrante deste contrato à proposta da **CONTRATADA** constante do Processo nº. /2014 e seus anexos.

CLAUSULA DÉCIMA QUARTA - DO FORO

14 - Para dirimir dúvidas, solucionar litígios, decorrentes da execução deste contrato, fica eleito, pelas partes Contratantes, o Foro da Comarca da Estância Turística de Paraguaçu Paulista, Estado de São Paulo como competente, e com privilégio sobre qualquer outro.

E por estarem justas e concordes, as partes assinam o presente instrumento em 03 (três) vias de igual forma e teor, na presença de duas testemunhas abaixo.

Estância Turística de Paraguaçu Paulista, ... de de 2014.

Prefeitura Municipal da Estância Turística de Paraguaçu Paulista - **CONTRATANTE**

Dr. Ediney Taveira Queiroz

Prefeito Municipal

..... - **CONTRATADA**

.....

.....

TESTEMUNHAS:

A)

B)

R.G.

R.G.



Prefeitura Municipal da Estância Turística de Paraguaçu Paulista

*Av. Siqueira Campos, 1430 – Centro – Praça Jornalista Mário Pacheco - CEP. 19.700-000 - Fone: (18) 3361-9100
CNPJ 44.547.305/0001-93 - Estância Turística de Paraguaçu Paulista - Estado de São Paulo*

TERMO DE CIÊNCIA DE NOTIFICAÇÃO

Estância Turística de Paraguaçu Paulista

Órgão:

Contrato n.º

Objeto:

Contratante:

Contratada:

Na qualidade de Contratante e Contratada, respectivamente, do termo acima identificado, e, cientes do seu encaminhamento ao TRIBUNAL DE CONTAS DO ESTADO, para fins de instrução e julgamento, damos-nos por CIENTES e NOTIFICADOS para acompanhar todos os atos da tramitação processual, até julgamento final e sua publicação e, se for o caso e de nosso interesse, para, nos prazos e nas formas legais e regimentais, exercer o direito da defesa, interpor recursos e o mais que couber.

Outrossim, declaramos estar cientes, doravante, de que todos os despachos e decisões que vierem a ser tomados, relativamente ao aludido processo, serão publicados no Diário Oficial do Estado, Caderno do Poder Legislativo, parte do Tribunal de Contas do Estado de São Paulo, de conformidade com o artigo 90 da Lei Complementar n.º 709, de 14 de janeiro de 1993, iniciando-se, a partir de então, a contagem dos prazos processuais.

Estância Turística de Paraguaçu Paulista, de de 2014.

Prefeitura Municipal da Estância Turística de Paraguaçu Paulista - **CONTRATANTE**

Dr. Ediney Taveira Queiroz

Prefeito Municipal

..... - **CONTRATADA**

.....

.....